

# PREGÃO ELETRÔNICO Nº 01/2026

**CONTRATANTE (UASG) 102144 - ICMC**

## **OBJETO**

**Aquisição de material elétrico, eletrodutos e cabos**

## **VALOR TOTAL DA CONTRATAÇÃO**

**R\$ 169.453,30**

## **DATA DA SESSÃO PÚBLICA**

**Dia 18/03/2026**

## **HORÁRIO DA FASE DE LANCES**

**09h00**

## **CRITÉRIO DE JULGAMENTO:**

**menor preço por grupo/lote**

## **MODO DE DISPUTA:**

**aberto**

## **PREFERÊNCIA ME/EPP/EQUIPARADAS**

**SIM**

**Link: [www.gov.br/compras](http://www.gov.br/compras)**



Baixe o APP Compras.gov.br  
e apresente sua proposta!



## EDITAL - PREGÃO ELETRÔNICO Nº 01/2026 – ICMC

### Sumário

1. DO OBJETO .....	3
2. DA PARTICIPAÇÃO NA LICITAÇÃO .....	3
3. DA APRESENTAÇÃO DA PROPOSTA E DOS DOCUMENTOS DE HABILITAÇÃO .....	5
4. DO PREENCHIMENTO DA PROPOSTA .....	7
5. DA ABERTURA DA SESSÃO, CLASSIFICAÇÃO DAS PROPOSTAS E FORMULAÇÃO DE LANCES ..	8
6. DA FASE DE JULGAMENTO .....	12
7. DA FASE DE HABILITAÇÃO .....	14
8. DOS RECURSOS .....	17
9. DAS INFRAÇÕES ADMINISTRATIVAS E SANÇÕES .....	18
10. DA IMPUGNAÇÃO AO EDITAL E DO PEDIDO DE ESCLARECIMENTO .....	20
11. DAS DISPOSIÇÕES GERAIS .....	20



**INSTITUTO DE CIÊNCIAS MATEMÁTICAS E DE COMPUTAÇÃO /  
ICMC/USP**

**Processo SEI nº 154.00000287/2025-07**

Torna-se público que a Universidade de São Paulo, por meio **do Instituto de Ciências Matemáticas e de Computação (ICMC/USP)**, realizará licitação, na modalidade **PREGÃO**, na forma ELETRÔNICA, nos termos da [Lei nº 14.133, de 1º de abril de 2021](#), e demais legislação aplicável e, ainda, de acordo com as condições estabelecidas neste Edital.

**1. DO OBJETO**

- 1.1. O objeto da presente licitação é **fornecimento de material elétrico, eletrodutos e cabos** conforme condições, quantidades e exigências estabelecidas neste Edital e seus anexos.
- 1.2. A licitação será dividida em **GRUPOS/LOTES**, formados por um ou mais itens, conforme tabela constante do Termo de Referência, facultando-se ao licitante a participação em quantos grupos/lotos forem de seu interesse. Os licitantes deverão oferecer proposta para todos os itens que compõem o grupo/lote disputado.

**2. DA PARTICIPAÇÃO NA LICITAÇÃO**

- 2.1. Poderão participar deste Pregão os interessados que estiverem previamente credenciados no Sistema de Cadastramento Unificado de Fornecedores - SICAF e no Sistema de Compras do Governo Federal ([www.gov.br/compras](http://www.gov.br/compras)).
  - 2.1.1. Os interessados, para efeitos de habilitação prevista na [Instrução Normativa nº 03/2018](#), mediante utilização do sistema, deverá atender às condições exigidas no cadastramento no Sicafe até o terceiro dia útil anterior à data prevista para recebimento das propostas.
- 2.2. O licitante responsabiliza-se exclusiva e formalmente pelas transações efetuadas em seu nome, assume como firmes e verdadeiras suas propostas e seus lances, inclusive os atos praticados diretamente ou por seu representante, excluindo a responsabilidade do provedor do sistema ou do órgão ou entidade promotora da licitação por eventuais danos decorrentes de uso indevido das credenciais de acesso, ainda que por terceiros.
- 2.3. É de responsabilidade do cadastrado conferir a exatidão dos seus dados cadastrais nos Sistemas relacionados no item anterior e mantê-los atualizados junto aos órgãos responsáveis pela informação, devendo proceder, imediatamente, à correção ou à alteração dos registros tão logo identifique incorreção ou aqueles se tornem desatualizados.
- 2.4. A não observância do disposto no item anterior poderá ensejar desclassificação no momento da habilitação.
- 2.5. Para **os grupos 2, 3, 4 e 5** a participação é exclusiva a microempresas e empresas de pequeno porte, nos termos do [art. 48 da Lei Complementar nº 123, de 14 de dezembro de 2006](#).
  - 2.5.1. A obtenção do benefício a que se refere o item anterior fica limitada às microempresas e às empresas de pequeno porte que, no ano-calendário de realização da licitação, ainda



## EDITAL - PREGÃO ELETRÔNICO Nº 01/2026 – ICMC

não tenham celebrado contratos com a Administração Pública cujos valores somados extrapolem a receita bruta máxima admitida para fins de enquadramento como empresa de pequeno porte.

- 2.6. Será concedido tratamento favorecido para as microempresas e empresas de pequeno porte, para as sociedades cooperativas mencionadas no artigo 16 da Lei nº 14.133, de 2021, para o agricultor familiar, o produtor rural pessoa física e para o microempreendedor individual - MEI, nos limites previstos da Lei Complementar nº 123, de 2006 e do Decreto nº 8.538, de 2015.
- 2.7. Não poderão disputar esta licitação:
- 2.7.1. aquele que não atenda às condições deste Edital e seu(s) anexo(s).
  - 2.7.2. autor do anteprojeto, do projeto básico ou do projeto executivo, pessoa física ou jurídica, quando a licitação versar sobre serviços ou fornecimento de bens a ele relacionados, observado o disposto no § 2º do artigo 14 da Lei federal nº 14.133/2021.
  - 2.7.3. empresa, isoladamente ou em consórcio, responsável pela elaboração do projeto básico ou do projeto executivo, ou empresa da qual o autor do projeto seja dirigente, gerente, controlador, acionista ou detentor de mais de 5% (cinco por cento) do capital com direito a voto, responsável técnico ou subcontratado, quando a licitação versar sobre serviços ou fornecimento de bens a ela necessários, observado o disposto no § 2º do artigo 14 da Lei federal nº 14.133/2021.
  - 2.7.4. pessoa física ou jurídica que se encontre, ao tempo da licitação, impossibilitada de participar da licitação em decorrência de sanção que lhe foi imposta.
  - 2.7.5. aquele que mantenha vínculo de natureza técnica, comercial, econômica, financeira, trabalhista ou civil com dirigente do órgão ou entidade contratante ou com agente público que desempenhe função na licitação ou atue na fiscalização ou na gestão do contrato, ou que deles seja cônjuge, companheiro ou parente em linha reta, colateral ou por afinidade, até o terceiro grau.
  - 2.7.6. empresas controladoras, controladas ou coligadas, nos termos da Lei nº 6.404, de 15 de dezembro de 1976, concorrendo entre si.
  - 2.7.7. pessoa física ou jurídica que, nos 5 (cinco) anos anteriores à divulgação do edital, tenha sido condenada judicialmente, com trânsito em julgado, por exploração de trabalho infantil, por submissão de trabalhadores a condições análogas às de escravo ou por contratação de adolescentes nos casos vedados pela legislação trabalhista.
  - 2.7.8. agente público do órgão ou entidade licitante.
  - 2.7.9. Organizações da Sociedade Civil de Interesse Público - OSCIP, atuando nessa condição (Acórdão nº 746/2014-TCU-Plenário).
  - 2.7.10. Não poderá participar, direta ou indiretamente, da licitação ou da execução do contrato agente público do órgão ou entidade contratante, devendo ser observadas as situações que possam configurar conflito de interesses no exercício ou após o exercício do cargo ou emprego, nos termos da legislação que disciplina a matéria, conforme § 1º do art. 9º da Lei nº 14.133, de 2021.
- 2.8. Será permitida a participação de:
- 2.8.1. cooperativas, desde que apresentem demonstrativo de atuação em regime cooperado, com repartição de receitas e despesas entre os cooperados e atendam ao art. 16 da Lei nº 14.133, de 2021.



## EDITAL - PREGÃO ELETRÔNICO Nº 01/2026 – ICMC

- 2.8.1.1. Em sendo permitida a participação de cooperativas, serão estendidas a elas os benefícios previstos para as microempresas e empresas de pequeno porte quando elas atenderem ao disposto no art. 34 da Lei n.º 11.488, de 15 de junho de 2007.
- 2.8.2. pessoas jurídicas em consórcio, nos termos do art. 15 da Lei nº 14.133, de 2021.
- 2.8.2.1. Fica vedada a participação de empresa consorciada, na presente licitação, de mais de um consórcio ou de forma isolada, nos termos do artigo 15, inciso IV, da Lei federal nº 14.133/2021.
- 2.9. O impedimento de que trata o subitem **2.7.4** será também aplicado ao licitante que atue em substituição a outra pessoa, física ou jurídica, com o intuito de burlar a efetividade da sanção a ela aplicada, inclusive a sua controladora, controlada ou coligada, desde que devidamente comprovado o ilícito ou a utilização fraudulenta da personalidade jurídica do licitante.
- 2.10. A critério da Administração e exclusivamente a seu serviço, o autor dos projetos e a empresa a que se referem os subitens **2.7.2** e **2.7.3** poderão participar no apoio das atividades de planejamento da contratação, de execução da licitação ou de gestão do contrato, desde que sob supervisão exclusiva de agentes públicos do órgão ou entidade.
- 2.11. Equiparam-se aos autores do projeto as empresas integrantes do mesmo grupo econômico.
- 2.12. Em licitações e contratações realizadas no âmbito de projetos e programas parcialmente financiados por agência oficial de cooperação estrangeira ou por organismo financeiro internacional com recursos do financiamento ou da contrapartida nacional, não poderá participar pessoa física ou jurídica que integre o rol de pessoas sancionadas por essas entidades ou que seja declarada inidônea.
- 2.13. A vedação de que trata o item **2.7.8** estende-se a terceiro que auxilie a condução da contratação na qualidade de integrante de equipe de apoio, profissional especializado ou funcionário ou representante de empresa que preste assessoria técnica.

### 3. DA APRESENTAÇÃO DA PROPOSTA E DOS DOCUMENTOS DE HABILITAÇÃO

- 3.1. Na presente licitação, a fase de habilitação sucederá as fases de apresentação de propostas e lances e de julgamento.
- 3.2. Os licitantes encaminharão, exclusivamente por meio do sistema eletrônico, a proposta com o preço ou o percentual de desconto, conforme o critério de julgamento adotado neste Edital, até a data e o horário estabelecidos para abertura da sessão pública.
- 3.3. Caso a fase de habilitação anteceda as fases de apresentação de propostas e lances, os licitantes encaminharão, na forma e no prazo estabelecidos no item anterior, simultaneamente os documentos de habilitação e a proposta com o preço ou o percentual de desconto, observado o disposto nos itens **7.1.1** e **7.13.1** deste Edital.
- 3.4. No cadastramento da proposta inicial, o licitante declarará, em campo próprio do sistema, que:
- 3.4.1. está ciente e concorda com as condições contidas no edital e seus anexos, bem como de que a proposta apresentada compreende a integralidade dos custos para atendimento dos direitos trabalhistas assegurados na Constituição Federal, nas leis trabalhistas, nas normas infralegais, nas convenções coletivas de trabalho e nos termos de ajustamento de conduta vigentes na data de sua entrega em definitivo e que cumpre plenamente os requisitos de habilitação definidos no instrumento convocatório.



## EDITAL - PREGÃO ELETRÔNICO Nº 01/2026 – ICMC

- 3.4.2. não emprega menor de 18 anos em trabalho noturno, perigoso ou insalubre e não emprega menor de 16 anos, salvo menor, a partir de 14 anos, na condição de aprendiz, nos termos do [artigo 7º, XXXIII, da Constituição](#).
- 3.4.3. não possui empregados executando trabalho degradante ou forçado, observando o disposto nos [incisos III e IV do art. 1º e no inciso III do art. 5º da Constituição Federal](#).
- 3.4.4. cumpre as exigências de reserva de cargos para pessoa com deficiência e para reabilitado da Previdência Social, previstas em lei e em outras normas específicas.
- 3.5. O licitante organizado em cooperativa deverá declarar, ainda, em campo próprio do sistema eletrônico, que cumpre os requisitos estabelecidos no [artigo 16 da Lei nº 14.133, de 2021](#).
- 3.6. O licitante enquadrado como microempresa, empresa de pequeno porte ou sociedade cooperativa deverá declarar, ainda, em campo próprio do sistema eletrônico, que cumpre os requisitos estabelecidos no [artigo 3º da Lei Complementar nº 123, de 2006](#), estando apto a usufruir do tratamento favorecido estabelecido em seus [arts. 42 a 49](#), observado o disposto nos [§§ 1º ao 3º do art. 4º, da Lei nº 14.133, de 2021](#).
  - 3.6.1. no item exclusivo para participação de microempresas e empresas de pequeno porte, a assinalação do campo “não” impedirá o prosseguimento no certame, para aquele item.
  - 3.6.2. nos itens em que a participação não for exclusiva para microempresas e empresas de pequeno porte, a assinalação do campo “não” apenas produzirá o efeito de o licitante não ter direito ao tratamento favorecido previsto na [Lei Complementar nº 123, de 2006](#), mesmo que microempresa, empresa de pequeno porte ou sociedade cooperativa.
- 3.7. A falsidade da declaração de que trata os itens **3.4** ou **3.6** sujeitará o licitante às sanções previstas na [Lei nº 14.133, de 2021](#), e neste Edital.
- 3.8. Os licitantes poderão retirar ou substituir a proposta ou, na hipótese de a fase de habilitação anteceder as fases de apresentação de propostas e lances e de julgamento, os documentos de habilitação anteriormente inseridos no sistema, até a abertura da sessão pública.
- 3.9. Não haverá ordem de classificação na etapa de apresentação da proposta e dos documentos de habilitação pelo licitante, o que ocorrerá somente após os procedimentos de abertura da sessão pública e da fase de envio de lances.
- 3.10. Serão disponibilizados para acesso público os documentos que compõem a proposta dos licitantes convocados para apresentação de propostas, após a fase de envio de lances.
- 3.11. Desde que disponibilizada a funcionalidade no sistema, o licitante poderá parametrizar o seu valor final mínimo ou o seu percentual de desconto máximo quando do cadastramento da proposta e obedecerá às seguintes regras:
  - 3.11.1. a aplicação do intervalo mínimo de diferença de valores ou de percentuais entre os lances, que incidirá tanto em relação aos lances intermediários quanto em relação ao lance que cobrir a melhor oferta; e
  - 3.11.2. os lances serão de envio automático pelo sistema, respeitado o valor final mínimo, caso estabelecido, e o intervalo de que trata o subitem acima.
- 3.12. O valor final mínimo ou o percentual de desconto final máximo parametrizado no sistema poderá ser alterado pelo licitante durante a fase de disputa, sendo vedado:
  - 3.12.1. valor superior a lance já registrado pelo licitante no sistema, quando adotado o critério de julgamento por menor preço; e





## EDITAL - PREGÃO ELETRÔNICO Nº 01/2026 – ICMC

- 3.12.2. percentual de desconto inferior a lance já registrado pelo licitante no sistema, quando adotado o critério de julgamento por maior desconto.
- 3.13. O valor final mínimo ou o percentual de desconto final máximo parametrizado na forma do item **3.11** possuirá caráter sigiloso para os demais licitantes e para o órgão ou entidade promotora da licitação, podendo ser disponibilizado estrita e permanentemente aos órgãos de controle externo e interno.
- 3.14. Caberá ao licitante interessado em participar da licitação acompanhar as operações no sistema eletrônico durante o processo licitatório e se responsabilizar pelo ônus decorrente da perda de negócios diante da inobservância de mensagens emitidas pela Administração ou de sua desconexão.
- 3.15. O licitante deverá comunicar imediatamente ao provedor do sistema qualquer acontecimento que possa comprometer o sigilo ou a segurança, para imediato bloqueio de acesso.

### 4. DO PREENCHIMENTO DA PROPOSTA

- 4.1. O licitante deverá enviar sua proposta mediante o preenchimento, no sistema eletrônico, dos seguintes campos:
- 4.1.1. **Valor unitário e total** do item.
- 4.1.2. Marca (serão desclassificadas as propostas com denominações genéricas, tais como: “conforme edital”, “conforme TR”, “Importado” e congêneres).
- 4.1.3. Fabricante, quando aplicável.
- 4.2. Todas as especificações do objeto contidas na proposta vinculam o licitante.
- 4.3. Nos valores propostos estarão inclusos todos os custos operacionais, encargos previdenciários, trabalhistas, tributários, comerciais e quaisquer outros que incidam direta ou indiretamente na execução do objeto.
- 4.4. Os preços ofertados, tanto na proposta inicial, quanto na etapa de lances, serão de exclusiva responsabilidade do licitante, não lhe assistindo o direito de pleitear qualquer alteração, sob alegação de erro, omissão ou qualquer outro pretexto.
- 4.5. Se o regime tributário da empresa implicar o recolhimento de tributos em percentuais variáveis, a cotação adequada será a que corresponde à média dos efetivos recolhimentos da empresa nos últimos doze meses.
- 4.6. Independentemente do percentual de tributo inserido na planilha, quando houver determinação legal de retenção de tributo, no pagamento serão retidos na fonte os percentuais estabelecidos na legislação vigente.
- 4.7. As microempresas e empresas de pequeno porte impedidas de optar pelo Simples Nacional, ante as vedações previstas na Lei Complementar nº 123, de 2006, não poderão aplicar os benefícios decorrentes desse regime tributário diferenciado em sua proposta, devendo elaborá-la de acordo com as normas aplicáveis às demais pessoas jurídicas.
- 4.7.1. Quando for o caso, e se vier a ser contratado, o licitante na situação descrita no subitem anterior deverá requerer ao órgão fazendário competente a sua exclusão do Simples Nacional até o último dia útil do mês subsequente àquele em que ocorrida a situação de vedação, nos termos do art. 30, *caput*, inc. II, e § 1º, inc. II, da Lei Complementar nº



## EDITAL - PREGÃO ELETRÔNICO Nº 01/2026 – ICMC

123, de 2006, apresentando à Administração a comprovação da exclusão ou o seu respectivo protocolo.

- 4.7.2. Se o Contratado não realizar espontaneamente o requerimento de que trata o subitem anterior, caberá ao ente público contratante comunicar o fato ao órgão fazendário competente, solicitando que o Contratado seja excluído de ofício do Simples Nacional, nos termos do art. 29, inc. I, da Lei Complementar nº 123, de 2006.
- 4.8. A apresentação das propostas implica obrigatoriedade do cumprimento das disposições nelas contidas, em conformidade com o que dispõe o Termo de Referência, assumindo o proponente o compromisso de executar o objeto licitado nos seus termos, bem como de fornecer os materiais, equipamentos, ferramentas e utensílios necessários, em quantidades e qualidades adequadas à perfeita execução contratual, promovendo, quando requerido, sua substituição.
  - 4.8.1. O prazo de validade da proposta não será inferior a **60 (sessenta)** dias, a contar da data de sua apresentação.
  - 4.8.2. Os licitantes devem respeitar os preços máximos estabelecidos nas normas de regência de contratações públicas, quando participarem de licitações públicas.
  - 4.8.3. Caso o critério de julgamento seja o de maior desconto, o preço já decorrente da aplicação do desconto ofertado deverá respeitar os preços máximos previstos no item anterior.
- 4.9. O descumprimento das regras supramencionadas pela Administração por parte dos contratados pode ensejar a responsabilização pelo Tribunal de Contas do Estado de São Paulo e, após o devido processo legal, gerar as seguintes consequências: assinatura de prazo para a adoção das medidas necessárias ao exato cumprimento da lei, nos termos do [art. 71, inciso IX, da Constituição](#); ou condenação dos agentes públicos responsáveis e da empresa contratada ao pagamento dos prejuízos ao erário, caso verificada a ocorrência de superfaturamento por sobrepreço na execução do contrato.

### 5. DA ABERTURA DA SESSÃO, CLASSIFICAÇÃO DAS PROPOSTAS E FORMULAÇÃO DE LANCES

- 5.1. A abertura da presente licitação dar-se-á automaticamente em sessão pública, por meio de sistema eletrônico, na data, horário e local indicados neste Edital.
- 5.2. Os licitantes poderão retirar ou substituir a proposta ou os documentos de habilitação, quando for o caso, anteriormente inseridos no sistema, até a abertura da sessão pública.
- 5.3. O sistema disponibilizará campo próprio para troca de mensagens entre o Pregoeiro e os licitantes.
- 5.4. Iniciada a etapa competitiva, os licitantes deverão encaminhar lances exclusivamente por meio de sistema eletrônico, sendo imediatamente informados do seu recebimento e do valor consignado no registro.
- 5.5. O lance deverá ser ofertado pelo **valor unitário** do item
- 5.6. Os licitantes poderão oferecer lances sucessivos, observando o horário fixado para abertura da sessão e as regras estabelecidas no Edital.
- 5.7. O licitante somente poderá oferecer lance **de valor inferior** ao último por ele ofertado e registrado pelo sistema.





## EDITAL - PREGÃO ELETRÔNICO Nº 01/2026 – ICMC

- 5.8. O intervalo mínimo de diferença de valores ou percentuais entre os lances, que incidirá tanto em relação aos lances intermediários quanto em relação à proposta que cobrir a melhor oferta deverá ser **de R\$ 0,01 (um centavo)**.
- 5.9. O licitante poderá, uma única vez, excluir seu último lance ofertado, no intervalo de quinze segundos após o registro no sistema, na hipótese de lance inconsistente ou inexecutável.
- 5.10. O procedimento seguirá de acordo com o modo de disputa adotado.
- 5.11. Caso seja adotado para o envio de lances no pregão eletrônico o modo de disputa “aberto”, os licitantes apresentarão lances públicos e sucessivos, com prorrogações.
- 5.11.1. A etapa de lances da sessão pública terá duração de dez minutos e, após isso, será prorrogada automaticamente pelo sistema quando houver lance ofertado nos últimos dois minutos do período de duração da sessão pública.
- 5.11.2. A prorrogação automática da etapa de lances, de que trata o subitem anterior, será de dois minutos e ocorrerá sucessivamente sempre que houver lances enviados nesse período de prorrogação, inclusive no caso de lances intermediários.
- 5.11.3. Não havendo novos lances na forma estabelecida nos itens anteriores, a sessão pública encerrar-se-á automaticamente, e o sistema ordenará e divulgará os lances conforme a ordem final de classificação.
- 5.11.4. Definida a melhor proposta, se a diferença em relação à proposta classificada em segundo lugar for de pelo menos 5% (cinco por cento), o pregoeiro, auxiliado pela equipe de apoio, poderá admitir o reinício da disputa aberta, para a definição das demais colocações.
- 5.11.5. Após o reinício previsto no subitem supra, os licitantes serão convocados para apresentar lances intermediários.
- 5.12. Caso seja adotado para o envio de lances no pregão eletrônico o modo de disputa “aberto e fechado”, os licitantes apresentarão lances públicos e sucessivos, com lance final e fechado.
- 5.12.1. A etapa de lances da sessão pública terá duração inicial de quinze minutos. Após esse prazo, o sistema encaminhará aviso de fechamento iminente dos lances, após o que transcorrerá o período de até dez minutos, aleatoriamente determinado, findo o qual será automaticamente encerrada a recepção de lances.
- 5.12.2. Encerrado o prazo previsto no subitem anterior, o sistema abrirá oportunidade para que o autor da oferta de valor mais baixo e os das ofertas com preços até 10% (dez por cento) superiores àquela possam ofertar um lance final e fechado em até cinco minutos, o qual será sigiloso até o encerramento deste prazo.
- 5.12.3. No procedimento de que trata o subitem supra, o licitante poderá optar por manter o seu último lance da etapa aberta, ou por ofertar melhor lance.
- 5.12.4. Não havendo pelo menos três ofertas nas condições definidas neste subitem, poderão os autores dos melhores lances subsequentes, na ordem de classificação, até o máximo de três, oferecer um lance final e fechado em até cinco minutos, o qual será sigiloso até o encerramento deste prazo.
- 5.12.5. Após o término dos prazos estabelecidos nos subitens anteriores, o sistema ordenará e divulgará os lances segundo a ordem crescente de valores.



## EDITAL - PREGÃO ELETRÔNICO Nº 01/2026 – ICMC

- 5.13. Caso seja adotado para o envio de lances no pregão eletrônico o modo de disputa “fechado e aberto”, poderão participar da etapa aberta somente os licitantes que apresentarem a proposta de menor preço/ maior percentual de desconto e os das propostas até 10% (dez por cento) superiores/inferiores àquela, em que os licitantes apresentarão lances públicos e sucessivos, até o encerramento da sessão e eventuais prorrogações.
- 5.13.1. Não havendo pelo menos 3 (três) propostas nas condições definidas no item **5.13**, poderão os licitantes que apresentaram as três melhores propostas, consideradas as empatadas, oferecer novos lances sucessivos.
- 5.13.2. A etapa de lances da sessão pública terá duração de dez minutos e, após isso, será prorrogada automaticamente pelo sistema quando houver lance ofertado nos últimos dois minutos do período de duração da sessão pública.
- 5.13.3. A prorrogação automática da etapa de lances, de que trata o subitem anterior, será de dois minutos e ocorrerá sucessivamente sempre que houver lances enviados nesse período de prorrogação, inclusive no caso de lances intermediários.
- 5.13.4. Não havendo novos lances na forma estabelecida nos itens anteriores, a sessão pública encerrar-se-á automaticamente, e o sistema ordenará e divulgará os lances conforme a ordem final de classificação.
- 5.13.5. Definida a melhor proposta, se a diferença em relação à proposta classificada em segundo lugar for de pelo menos 5% (cinco por cento), o pregoeiro, auxiliado pela equipe de apoio, poderá admitir o reinício da disputa aberta, para a definição das demais colocações.
- 5.13.6. Após o reinício previsto no subitem supra, os licitantes serão convocados para apresentar lances intermediários.
- 5.14. Após o término dos prazos estabelecidos nos subitens anteriores, o sistema ordenará e divulgará os lances segundo a ordem crescente de valores.
- 5.15. Não serão aceitos dois ou mais lances de mesmo valor, prevalecendo aquele que for recebido e registrado em primeiro lugar no sistema.
- 5.16. Durante o transcurso da sessão pública, os licitantes serão informados, em tempo real, do valor do menor lance registrado, vedada a identificação do licitante.
- 5.17. No caso de desconexão com o Pregoeiro, no decorrer da etapa competitiva do Pregão, o sistema eletrônico poderá permanecer acessível aos licitantes para a recepção dos lances.
- 5.18. Quando a desconexão do sistema eletrônico para o pregoeiro persistir por tempo superior a dez minutos, a sessão pública será suspensa e reiniciada somente após decorridas vinte e quatro horas da comunicação do fato pelo Pregoeiro aos participantes, no sítio eletrônico utilizado para divulgação.
- 5.19. Caso o licitante não apresente lances, concorrerá com o valor de sua proposta.
- 5.20. Em relação a itens não exclusivos para participação de microempresas e empresas de pequeno porte, uma vez encerrada a etapa de lances, será efetivada a verificação automática, junto à Receita Federal, do porte da entidade empresarial. O sistema identificará em coluna própria as microempresas e empresas de pequeno porte participantes, procedendo à comparação com os valores da primeira colocada, se esta for empresa de maior porte, assim como das demais classificadas, para o fim de aplicar-se o disposto nos [arts. 44 e 45 da Lei Complementar nº 123, de 2006](#), regulamentada pelo [Decreto nº 8.538, de 2015](#).



## EDITAL - PREGÃO ELETRÔNICO Nº 01/2026 – ICMC

- 5.20.1. Nessas condições, as propostas de microempresas e empresas de pequeno porte que se encontrarem na faixa de até 5% (cinco por cento) acima da melhor proposta ou melhor lance serão consideradas empatadas com a primeira colocada.
- 5.20.2. A melhor classificada nos termos do subitem anterior terá o direito de encaminhar uma última oferta para desempate, obrigatoriamente em valor inferior ao da primeira colocada, no prazo de 5 (cinco) minutos controlados pelo sistema, contados após a comunicação automática para tanto.
- 5.20.3. Caso a microempresa ou a empresa de pequeno porte melhor classificada desista ou não se manifeste no prazo estabelecido, serão convocadas as demais licitantes microempresa e empresa de pequeno porte que se encontrem naquele intervalo de 5% (cinco por cento), na ordem de classificação, para o exercício do mesmo direito, no prazo estabelecido no subitem anterior.
- 5.20.4. No caso de equivalência dos valores apresentados pelas microempresas e empresas de pequeno porte que se encontrem nos intervalos estabelecidos nos subitens anteriores, será realizado sorteio entre elas para que se identifique aquela que primeiro poderá apresentar melhor oferta.
- 5.21. Só poderá haver empate entre propostas iguais (não seguidas de lances), ou entre lances finais da fase fechada do modo de disputa aberto e fechado.
- 5.21.1. Havendo eventual empate entre propostas ou lances, o critério de desempate será aquele previsto no [art. 60 da Lei nº 14.133, de 2021](#), nesta ordem:
- 5.21.1.1. disputa final, hipótese em que os licitantes empatados poderão apresentar nova proposta em ato contínuo à classificação.
- 5.21.1.2. avaliação do desempenho contratual prévio dos licitantes, para a qual deverão preferencialmente ser utilizados registros cadastrais para efeito de atesto de cumprimento de obrigações previstos nesta Lei.
- 5.21.1.3. desenvolvimento pelo licitante de ações de equidade entre homens e mulheres no ambiente de trabalho, conforme regulamento.
- 5.21.1.4. desenvolvimento pelo licitante de programa de integridade, conforme orientações dos órgãos de controle.
- 5.21.2. Persistindo o empate, será assegurada preferência, sucessivamente, aos bens e serviços produzidos ou prestados por:
- 5.21.2.1. empresas estabelecidas no território do Estado ou do Distrito Federal do órgão ou entidade da Administração Pública estadual ou distrital licitante ou, no caso de licitação realizada por órgão ou entidade de Município, no território do Estado em que este se localize.
- 5.21.2.2. empresas brasileiras.
- 5.21.2.3. empresas que invistam em pesquisa e no desenvolvimento de tecnologia no País.
- 5.21.2.4. empresas que comprovem a prática de mitigação, nos termos da [Lei nº 12.187, de 29 de dezembro de 2009](#).
- 5.22. Encerrada a etapa de envio de lances da sessão pública, o pregoeiro poderá negociar condições mais vantajosas, após definido o resultado do julgamento.



## EDITAL - PREGÃO ELETRÔNICO Nº 01/2026 – ICMC

- 5.22.1. Não será admitida a previsão de preços diferentes, para um mesmo item, em razão de local de entrega ou de acondicionamento, tamanho de lote ou qualquer outro motivo.
- 5.22.2. A negociação poderá ser feita com os demais licitantes, segundo a ordem de classificação inicialmente estabelecida, quando o primeiro colocado, mesmo após a negociação, for desclassificado em razão de sua proposta permanecer acima do preço máximo ou abaixo do desconto definido pela Administração.
- 5.22.3. A negociação será realizada por meio do sistema, podendo ser acompanhada pelos demais licitantes.
- 5.22.4. O resultado da negociação, se houver, será divulgado a todos os licitantes e anexado aos autos do processo licitatório.
- 5.22.5. O pregoeiro solicitará ao licitante mais bem classificado que, no prazo de **2 (duas) horas**, envie a proposta adequada ao último lance ofertado após a negociação realizada, acompanhada, se for o caso, dos documentos complementares, quando necessários à confirmação daqueles exigidos neste Edital e já apresentados, observando, inclusive, as disposições do item **6.12.** do edital.
- 5.22.6. É facultado ao pregoeiro prorrogar o prazo estabelecido, a partir de solicitação fundamentada feita no chat pelo licitante, antes de findo o prazo.
- 5.23. Após a negociação do preço, o Pregoeiro iniciará a fase de aceitação e julgamento da proposta.

### 6. DA FASE DE JULGAMENTO

- 6.1. Encerrada a etapa de negociação, o pregoeiro verificará se o licitante provisoriamente classificado em primeiro lugar atende às condições de participação no certame, conforme previsto no [art. 14 da Lei nº 14.133/2021](#), legislação correlata e no item **2.7** do edital, especialmente quanto à existência de sanção que impeça a participação no certame ou a futura contratação, mediante a consulta aos seguintes cadastros:
  - 6.1.1. SICAF.
  - 6.1.2. Cadastro Nacional de Empresas Inidôneas e Suspensas - CEIS, mantido pela Controladoria-Geral da União (<https://www.portaltransparencia.gov.br/sancoes/ceis>); e
  - 6.1.3. Cadastro Nacional de Empresas Punidas – CNEP, mantido pela Controladoria-Geral da União (<https://www.portaltransparencia.gov.br/sancoes/cnep>).
  - 6.1.4. Cadastro Nacional de Condenações Cíveis por Ato de Improbidade Administrativa e Inelegibilidade – CNCIAI, do Conselho Nacional de Justiça ([http://www.cnj.jus.br/improbidade\\_adm/consultar\\_requerido.php](http://www.cnj.jus.br/improbidade_adm/consultar_requerido.php)).
  - 6.1.5. Sistema Eletrônico de Aplicação e Registro de Sanções Administrativas – e-Sanções (<http://www.esancoes.sp.gov.br>).
  - 6.1.6. Cadastro Estadual de Empresas Punidas – CEEP (<http://www.servicos.controladoriageral.sp.gov.br/PesquisaCEEP.aspx>); e
  - 6.1.7. Relação de apenados publicada pelo Tribunal de Contas do Estado de São Paulo (<https://www.tce.sp.gov.br/apenados>).
- 6.2. A consulta ao cadastro especificado no subitem **6.1.4.** será realizada em nome da empresa licitante e também de seu sócio majoritário, por força da vedação de que trata o [artigo 12 da Lei nº 8.429, de 1992](#).



## EDITAL - PREGÃO ELETRÔNICO Nº 01/2026 – ICMC

- 6.3. Caso conste na Consulta de Situação do licitante a existência de Ocorrências Impeditivas Indiretas, o Pregoeiro diligenciará para verificar se houve fraude por parte das empresas apontadas no Relatório de Ocorrências Impeditivas Indiretas. ([IN nº 3/2018, art. 29, caput](#))
- 6.3.1. A tentativa de burla será verificada por meio dos vínculos societários, linhas de fornecimento similares, dentre outros. ([IN nº 3/2018, art. 29, §1º](#)).
- 6.3.2. O licitante será convocado para manifestação previamente a uma eventual desclassificação. ([IN nº 3/2018, art. 29, §2º](#)).
- 6.3.3. Constatada a existência de sanção, o licitante será reputado inabilitado, por falta de condição de participação.
- 6.4. Na hipótese de inversão das fases de habilitação e julgamento, caso atendidas as condições de participação, será iniciado o procedimento de habilitação.
- 6.5. Caso o licitante provisoriamente classificado em primeiro lugar tenha se utilizado de algum tratamento favorecido às ME/EPPs, o pregoeiro verificará se faz jus ao benefício, em conformidade com os itens **2.5.1** e **3.6** deste edital.
- 6.6. Verificadas as condições de participação e de utilização do tratamento favorecido, o pregoeiro examinará a proposta classificada em primeiro lugar quanto à adequação ao objeto e à compatibilidade do preço em relação ao máximo estipulado para contratação neste Edital e em seus anexos, observado o disposto no [artigo 29 a 35 da IN SEGES nº 73, de 30 de setembro de 2022](#).
- 6.7. Será desclassificada a melhor proposta que:
- 6.7.1. contiver vícios insanáveis.
- 6.7.2. não obedecer às especificações técnicas contidas no Termo de Referência.
- 6.7.3. apresentar preços inexequíveis ou permanecerem acima do preço máximo definido para a contratação.
- 6.7.4. não tiverem sua exequibilidade demonstrada, quando exigido pela Administração.
- 6.7.5. apresentar desconformidade com quaisquer outras exigências deste Edital ou seus anexos, desde que insanável.
- 6.8. No caso de bens e serviços em geral, é indício de inexequibilidade das propostas valores inferiores a 50% (cinquenta por cento) do valor orçado pela Administração.
- 6.8.1. A inexequibilidade, na hipótese de que trata o **caput**, só será considerada após diligência do pregoeiro, que comprove:
- 6.8.1.1. que o custo do licitante ultrapassa o valor da proposta de preços; e
- 6.8.1.2. inexistirem custos de oportunidade capazes de justificar o vulto da oferta.
- 6.9. Se houver indícios de inexequibilidade da proposta de preço, ou em caso da necessidade de esclarecimentos complementares, poderão ser efetuadas diligências, para que a empresa comprove a exequibilidade da proposta.
- 6.10. Caso o custo global estimado do objeto licitado tenha sido decomposto em seus respectivos custos unitários por meio de Planilha de Custos e Formação de Preços elaborada pela Administração, o licitante classificado em primeiro lugar será convocado para apresentar Planilha por ele elaborada, com os respectivos valores adequados ao valor final da sua proposta, sob pena de não aceitação da proposta.



## EDITAL - PREGÃO ELETRÔNICO Nº 01/2026 – ICMC

- 6.11. Erros no preenchimento da planilha não constituem motivo para a desclassificação da proposta. A planilha poderá ser ajustada pelo licitante, no prazo indicado pelo sistema, desde que não haja majoração do preço e que se comprove que este é o bastante para arcar com todos os custos da contratação.
- 6.11.1. O ajuste de que trata este dispositivo se limita a sanar erros ou falhas que não alterem a substância das propostas.
- 6.11.2. Considera-se erro no preenchimento da planilha passível de correção a indicação de recolhimento de impostos e contribuições na forma do Simples Nacional, quando não cabível esse regime.
- 6.12. Para fins de análise da proposta quanto ao cumprimento das especificações do objeto, poderá ser colhida a manifestação escrita do setor requisitante do serviço ou da área especializada no objeto.
- 6.13. Caso o Termo de Referência exija a apresentação de amostra, o licitante classificado em primeiro lugar deverá apresentá-la, conforme disciplinado no Termo de Referência, sob pena de não aceitação da proposta.
- 6.14. Por meio de mensagem no sistema, será divulgado o local e horário de realização do procedimento para a avaliação das amostras, cuja presença será facultada a todos os interessados, incluindo os demais licitantes.
- 6.15. Os resultados das avaliações serão divulgados por meio de mensagem no sistema.
- 6.16. No caso de não haver entrega da amostra ou ocorrer atraso na entrega, sem justificativa aceita pelo Pregoeiro, ou havendo entrega de amostra fora das especificações previstas neste Edital, a proposta do licitante será recusada.
- 6.17. Se a(s) amostra(s) apresentada(s) pelo primeiro classificado não for(em) aceita(s), o Pregoeiro analisará a aceitabilidade da proposta ou lance ofertado pelo segundo classificado. Seguir-se-á com a verificação da(s) amostra(s) e, assim, sucessivamente, até a verificação de uma que atenda às especificações constantes no Termo de Referência.

## 7. DA FASE DE HABILITAÇÃO

- 7.1. Os documentos previstos no Termo de Referência, necessários e suficientes para demonstrar a capacidade do licitante de realizar o objeto da licitação, serão exigidos para fins de habilitação, nos termos dos [arts. 62 a 70 da Lei nº 14.133, de 2021](#).
- 7.1.1. A documentação exigida para fins de habilitação jurídica, fiscal, social e trabalhista e econômico-financeira, poderá ser substituída pelo registro cadastral no SICAF.
- 7.2. Quando permitida a participação de empresas estrangeiras que não funcionem no País, as exigências de habilitação serão atendidas mediante documentos equivalentes, inicialmente apresentados em tradução livre.
- 7.3. Na hipótese de o licitante vencedor ser empresa estrangeira que não funcione no País, para fins de assinatura do contrato ou da ata de registro de preços, os documentos exigidos para a habilitação serão traduzidos por tradutor juramentado no País e apostilados nos termos do disposto no [Decreto nº 8.660, de 29 de janeiro de 2016](#), ou de outro que venha a substituí-lo, ou consularizados pelos respectivos consulados ou embaixadas.
- 7.4. Quando permitida a participação de consórcio de empresas, a habilitação técnica, quando exigida, será feita por meio do somatório dos quantitativos de cada consorciado e, para efeito de





## EDITAL - PREGÃO ELETRÔNICO Nº 01/2026 – ICMC

habilitação econômico-financeira, quando exigida, será observado o somatório dos valores de cada consorciado.

- 7.4.1. Se o consórcio não for formado integralmente por microempresas ou empresas de pequeno porte e o termo de referência exigir requisitos de habilitação econômico-financeira, haverá um acréscimo de **30%** para o consórcio em relação ao valor exigido para os licitantes individuais.
- 7.5. Os documentos exigidos para fins de habilitação devem ser apresentados exclusivamente em meio digital, aceitando-se tanto formatos nativamente digitais quanto documentos digitalizados. Essa exigência abrange não apenas os documentos especificamente mencionados neste Edital e no termo de Referência, mas se estende a toda a documentação pertinente. No caso de documentos nato-digitais, a apresentação seguirá as normas e regulamentações vigentes, garantindo a conformidade legal e a eficiência na gestão documental.
- 7.5.1. Os documentos digitalizados serão considerados cópias simples, sendo que a apresentação de seus originais só será necessária quando a lei expressamente exigir, em conformidade com o processo administrativo em meio eletrônico ([§ 3º, art. 6º da Instrução Normativa nº 3, de 2018](#)).
- 7.5.2. Somente haverá a necessidade de comprovação do preenchimento de requisitos mediante apresentação dos documentos originais não-digitais quando houver dúvida em relação à integridade do documento digital ([§ 1º, art. 4º da Instrução Normativa nº 3, de 2018](#)).
- 7.6. Os documentos exigidos para fins de habilitação poderão ser substituídos por registro cadastral emitido por órgão ou entidade pública, desde que o registro tenha sido feito em obediência ao disposto na Lei nº 14.133/2021.
- 7.7. Será verificado se o licitante apresentou declaração de que atende aos requisitos de habilitação, e o declarante responderá pela veracidade das informações prestadas, na forma da lei ([art. 63, I, da Lei nº 14.133/2021](#)).
- 7.8. Será verificado se o licitante apresentou no sistema, sob pena de inabilitação, a declaração de que cumpre as exigências de reserva de cargos para pessoa com deficiência e para reabilitado da Previdência Social, previstas em lei e em outras normas específicas.
- 7.9. O licitante deverá apresentar, sob pena de desclassificação, declaração de que suas propostas econômicas compreendem a integralidade dos custos para atendimento dos direitos trabalhistas assegurados na Constituição Federal, nas leis trabalhistas, nas normas infralegais, nas convenções coletivas de trabalho e nos termos de ajustamento de conduta vigentes na data de entrega das propostas.
- 7.10. Considerando que na presente contratação a avaliação prévia do local de execução é imprescindível para o conhecimento pleno das condições e peculiaridades do objeto a ser contratado, o licitante deve atestar, sob pena de inabilitação, que conhece o local e as condições de realização do serviço, assegurado a ele o direito de realização de vistoria prévia.
- 7.11. A habilitação será verificada por meio do Sicafe, nos documentos por ele abrangidos.
- 7.11.1. Somente haverá a necessidade de comprovação do preenchimento de requisitos mediante apresentação dos documentos originais não-digitais quando houver dúvida em relação à integridade do documento digital ou quando a lei expressamente o exigir. ([IN nº 3/2018, art. 4º, §1º, e art. 6º, §4º](#)).
- 7.11.2. Se o fornecedor for a matriz, todos os documentos deverão estar em nome da matriz, e se o fornecedor for a filial, todos os documentos deverão estar em nome da filial, exceto



## EDITAL - PREGÃO ELETRÔNICO Nº 01/2026 – ICMC

para atestados de capacidade técnica, e no caso daqueles documentos que, pela própria natureza, comprovadamente, forem emitidos somente em nome da matriz.

- 7.11.3. Serão aceitos registros de CNPJ de fornecedor matriz e filial com diferenças de números de documentos pertinentes ao CND e ao CRF/FGTS, no caso de centralização do recolhimento dessas contribuições.
- 7.11.4. Havendo necessidade de analisar minuciosamente os documentos exigidos, a sessão será suspensa, sendo informada a nova data e horário para a sua continuidade.
- 7.12. É de responsabilidade do licitante conferir a exatidão dos seus dados cadastrais no Sicaf e mantê-los atualizados junto aos órgãos responsáveis pela informação, devendo proceder, imediatamente, à correção ou à alteração dos registros tão logo identifique incorreção ou aqueles se tornem desatualizados. ([IN nº 3/2018, art. 7º, caput](#)).
- 7.12.1. A não observância do disposto no item anterior poderá ensejar desclassificação no momento da habilitação. ([IN nº 3/2018, art. 7º, parágrafo único](#)).
- 7.13. A verificação pelo pregoeiro, em sítios eletrônicos oficiais de órgãos e entidades emissores de certidões constitui meio legal de prova, para fins de habilitação.
- 7.13.1. Os documentos exigidos para habilitação que não estejam contemplados no Sicaf serão enviados por meio do sistema, em formato digital, no prazo de **NO MÍNIMO, DUAS HORAS**, prorrogável por igual período, contado da solicitação do pregoeiro.
- 7.13.2. Na hipótese de a fase de habilitação anteceder a fase de apresentação de propostas e lances, os licitantes encaminharão, por meio do sistema, simultaneamente os documentos de habilitação e a proposta com o preço ou o percentual de desconto, observado o disposto no [§ 1º do art. 36 e no § 1º do art. 39 da Instrução Normativa SEGES nº 73, de 30 de setembro de 2022](#).
- 7.14. A verificação no Sicaf ou a exigência dos documentos nele não contidos somente será feita em relação ao licitante vencedor.
- 7.14.1. Os documentos relativos à regularidade fiscal que constem do Termo de Referência somente serão exigidos, em qualquer caso, em momento posterior ao julgamento das propostas, e apenas do licitante mais bem classificado.
- 7.14.2. Respeitada a exceção do subitem anterior, relativa à regularidade fiscal, quando a fase de habilitação anteceder as fases de apresentação de propostas e lances e de julgamento, a verificação ou exigência do presente subitem ocorrerá em relação a todos os licitantes.
- 7.15. Após a entrega dos documentos para habilitação, não será permitida a substituição ou a apresentação de novos documentos, salvo em sede de diligência, para ([Lei 14.133/21, art. 64](#), e [IN 73/2022, art. 39, §4º](#)):
- 7.15.1. complementação de informações acerca dos documentos já apresentados pelos licitantes e desde que necessária para apurar fatos existentes à época da abertura do certame; e
- 7.15.2. atualização de documentos cuja validade tenha expirado após a data de recebimento das propostas.
- 7.16. Na análise dos documentos de habilitação, a comissão de contratação poderá sanar erros ou falhas, que não alterem a substância dos documentos e sua validade jurídica, mediante decisão



## EDITAL - PREGÃO ELETRÔNICO Nº 01/2026 – ICMC

fundamentada, registrada em ata e acessível a todos, atribuindo-lhes eficácia para fins de habilitação e classificação.

- 7.17. Na hipótese de o licitante não atender às exigências para habilitação, o pregoeiro examinará a proposta subsequente e assim sucessivamente, na ordem de classificação, até a apuração de uma proposta que atenda ao presente edital, observado o prazo disposto no subitem **7.13.1**.
- 7.18. Constatado o atendimento às exigências de habilitação, o fornecedor será habilitado.
- 7.19. Somente serão disponibilizados para acesso público os documentos de habilitação do licitante cuja proposta atenda ao edital de licitação, após concluídos os procedimentos de que trata o subitem anterior.
- 7.20. A comprovação de regularidade fiscal e trabalhista das microempresas e das empresas de pequeno porte somente será exigida para efeito de contratação, e não como condição para participação na licitação (art. 4º do Decreto nº 8.538/2015).
- 7.21. Quando a fase de habilitação anteceder a de julgamento e já tiver sido encerrada, não caberá exclusão de licitante por motivo relacionado à habilitação, salvo em razão de fatos supervenientes ou só conhecidos após o julgamento.

### 8. DOS RECURSOS

- 8.1. A interposição de recurso referente ao julgamento das propostas, à habilitação ou inabilitação de licitantes, à anulação ou revogação da licitação, observará o disposto no art. 165 da Lei nº 14.133, de 2021.
- 8.2. O prazo recursal é de 3 (três) dias úteis, contados da data de intimação ou de lavratura da ata.
- 8.3. Quando o recurso apresentado impugnar o julgamento das propostas ou o ato de habilitação ou inabilitação do licitante:
  - 8.3.1. a intenção de recorrer deverá ser manifestada imediatamente, sob pena de preclusão.
  - 8.3.2. o prazo para a manifestação da intenção de recorrer **não será inferior a 10 (dez) minutos**.
  - 8.3.3. o prazo para apresentação das razões recursais será iniciado na data de intimação ou de lavratura da ata de habilitação ou inabilitação;
  - 8.3.4. na hipótese de adoção da inversão de fases prevista no § 1º do art. 17 da Lei nº 14.133, de 2021, o prazo para apresentação das razões recursais será iniciado na data de intimação da ata de julgamento.
- 8.4. Os recursos deverão ser encaminhados em campo próprio do sistema.
- 8.5. O recurso será dirigido à autoridade que tiver editado o ato ou proferido a decisão recorrida, a qual poderá reconsiderar sua decisão no prazo de 3 (três) dias úteis, ou, nesse mesmo prazo, encaminhar recurso para a autoridade superior, a qual deverá proferir sua decisão no prazo de 10 (dez) dias úteis, contado do recebimento dos autos.
- 8.6. Os recursos interpostos fora do prazo não serão conhecidos.
- 8.7. O prazo para apresentação de contrarrazões ao recurso pelos demais licitantes será de 3 (três) dias úteis, contados da data da intimação pessoal ou da divulgação da interposição do recurso, assegurada a vista imediata dos elementos indispensáveis à defesa de seus interesses.



## EDITAL - PREGÃO ELETRÔNICO Nº 01/2026 – ICMC

- 8.8. O recurso e o pedido de reconsideração terão efeito suspensivo do ato ou da decisão recorrida até que sobrevenha decisão final da autoridade competente.
- 8.9. O acolhimento do recurso invalida tão somente os atos insuscetíveis de aproveitamento.
- 8.10. Os autos do processo permanecerão com vista franqueada aos interessados no sítio eletrônico **portal.sei.sp.gov.br/sei** ou mediante **solicitação formal via e-mail: licitacoes@icmc.usp.br**.

### 9. DAS INFRAÇÕES ADMINISTRATIVAS E SANÇÕES

- 9.1. Observadas as disposições da [Resolução USP nº 8548/2023](#), que integra este Edital, e cuja íntegra encontra-se disponível no seguinte endereço: <http://www.leginf.usp.br>, comete infração administrativa o licitante que, com dolo ou culpa, praticar quaisquer das hipóteses previstas no [art. 155 da Lei nº 14.133, de 2021](#), em especial:
  - 9.1.1. deixar de entregar a documentação exigida para o certame ou não entregar qualquer documento que tenha sido solicitado pelo/a pregoeiro/a durante o certame.
  - 9.1.2. Salvo em decorrência de fato superveniente devidamente justificado, não mantiver a proposta em especial quando:
    - 9.1.2.1. não enviar a proposta adequada ao último lance ofertado ou após a negociação.
    - 9.1.2.2. recusar-se a enviar o detalhamento da proposta quando exigível.
    - 9.1.2.3. pedir para ser desclassificado quando encerrada a etapa competitiva; ou
    - 9.1.2.4. deixar de apresentar amostra.
    - 9.1.2.5. apresentar proposta ou amostra em desacordo com as especificações do edital.
  - 9.1.3. não celebrar o contrato ou não entregar a documentação exigida para a contratação, quando convocado dentro do prazo de validade de sua proposta.
    - 9.1.3.1. recusar-se, sem justificativa, a assinar o contrato ou a ata de registro de preço, ou a aceitar ou retirar o instrumento equivalente no prazo estabelecido pela Administração.
  - 9.1.4. apresentar declaração ou documentação falsa exigida para o certame ou prestar declaração falsa durante a licitação ou a execução do contrato.
  - 9.1.5. fraudar a licitação ou praticar ato fraudulento na execução do contrato.
  - 9.1.6. comportar-se de modo inidôneo ou cometer fraude de qualquer natureza, em especial quando:
    - 9.1.6.1. agir em conluio ou em desconformidade com a lei.
    - 9.1.6.2. induzir deliberadamente a erro no julgamento.
    - 9.1.6.3. apresentar amostra falsificada ou deteriorada.
    - 9.1.6.4. apresentar declaração falsa quanto às condições de participação, quanto ao enquadramento como ME/EPP, em qualquer momento do certame, mesmo após o encerramento da fase de lances.
  - 9.1.7. praticar atos ilícitos com vistas a frustrar os objetivos da licitação.



## EDITAL - PREGÃO ELETRÔNICO Nº 01/2026 – ICMC

- 9.1.8. praticar ato lesivo previsto no art. 5º da Lei nº 12.846, de 1º de agosto de 2013.
- 9.2. Com fulcro na [Lei nº 14.133, de 2021](#), a Administração poderá, garantida a prévia defesa, aplicar aos licitantes e/ou adjudicatários as seguintes sanções, sem prejuízo das responsabilidades civil e criminal e da eventual anulação da nota de empenho de despesa ou da extinção do instrumento contratual:
- 9.2.1. Advertência, quando não se justificar a imposição de penalidade mais grave.
- 9.2.2. Multa calculada em percentual de 2% a 30% sobre o valor respectivo indicado nos artigos 4º, 8º e 9º, da Resolução USP nº 8548/2023, conforme o caso, observadas as demais disposições da mencionada normativa.
- 9.2.3. Impedimento de licitar e contratar no âmbito da Administração Pública direta e indireta do ente federativo que tiver aplicado a sanção, pelo prazo máximo de 3 (três) anos, e
- 9.2.4. Declaração de inidoneidade para licitar ou contratar, que impedirá o responsável de licitar ou contratar no âmbito da Administração Pública direta e indireta de todos os entes federativos, pelo prazo mínimo de 3 (três) anos e máximo de 6 (seis) anos, nos casos que justifiquem a imposição da penalidade mais grave.
- 9.3. Na aplicação das sanções serão considerados ([art. 156, §1º](#)):
- 9.3.1. a natureza e a gravidade da infração cometida.
- 9.3.2. as peculiaridades do caso concreto
- 9.3.3. as circunstâncias agravantes ou atenuantes
- 9.3.4. os danos que dela provierem para a Administração Pública
- 9.3.5. a implantação ou o aperfeiçoamento de programa de integridade, conforme normas e orientações dos órgãos de controle.
- 9.4. A multa será recolhida no prazo máximo de **15 (quinze) dias** úteis, a contar da comunicação oficial, observadas as disposições do art. 26, alínea “b” – [Resolução USP nº 8548/2023](#).
- 9.5. As sanções de advertência, impedimento de licitar e contratar e declaração de inidoneidade para licitar ou contratar poderão ser aplicadas, cumulativamente ou não, à penalidade de multa ([art. 156, §7º](#)).
- 9.6. Na aplicação da sanção de multa será facultada a defesa do interessado no prazo de 15 (quinze) dias úteis, contado da data de sua intimação ([art. 157](#)).
- 9.7. A sanção de impedimento de licitar e contratar será aplicada ao responsável em decorrência das infrações administrativas relacionadas nos itens **9.1.1**, **9.1.2** e **9.1.3**, quando não se justificar a imposição de penalidade mais grave, e impedirá o responsável de licitar e contratar no âmbito da Administração Pública direta e indireta do ente federativo a qual pertencer o órgão ou entidade, pelo prazo máximo de 3 (três) anos.
- 9.8. Poderá ser aplicada ao responsável a sanção de declaração de inidoneidade para licitar ou contratar, em decorrência da prática das infrações dispostas nos itens **9.1.4**, **9.1.5**, **9.1.6**, **9.1.7** e **12.1.8**, bem como pelas infrações administrativas previstas nos itens **9.1.1**, **9.1.2** e **9.1.3** que justifiquem a imposição de penalidade mais grave que a sanção de impedimento de licitar e contratar, cuja duração observará o prazo previsto no art. 156, §5º, da Lei n.º 14.133/2021.
- 9.9. A recusa injustificada do adjudicatário em assinar o contrato ou a ata de registro de preço, ou em aceitar ou retirar o instrumento equivalente no prazo estabelecido pela Administração, descrita



## EDITAL - PREGÃO ELETRÔNICO Nº 01/2026 – ICMC

no subitem **9.1.3**, caracterizará o descumprimento total da obrigação assumida e o sujeitará às penalidades e à imediata perda da garantia de proposta em favor do órgão ou entidade promotora da licitação, nos termos do art. 45, §4º da IN SEGES/ME n.º 73, de 2022.

- 9.10. A apuração de responsabilidade relacionadas às sanções de impedimento de licitar e contratar e de declaração de inidoneidade para licitar ou contratar demandará a instauração de processo de responsabilização a ser conduzido por comissão composta por 2 (dois) ou mais servidores estáveis, que avaliará fatos e circunstâncias conhecidos e intimará o licitante ou o adjudicatário para, no prazo de 15 (quinze) dias úteis, contado da data de sua intimação, apresentar defesa escrita e especificar as provas que pretenda produzir.
- 9.11. Caberá recurso no prazo de 15 (quinze) dias úteis da aplicação das sanções de advertência, multa e impedimento de licitar e contratar, contado da data da intimação, o qual será dirigido à autoridade que tiver proferido a decisão recorrida, que, se não a reconsiderar no prazo de 5 (cinco) dias úteis, encaminhará o recurso com sua motivação à autoridade superior, que deverá proferir sua decisão no prazo máximo de 20 (vinte) dias úteis, contado do recebimento dos autos.
- 9.12. Caberá a apresentação de pedido de reconsideração da aplicação da sanção de declaração de inidoneidade para licitar ou contratar no prazo de 15 (quinze) dias úteis, contado da data da intimação, e decidido no prazo máximo de 20 (vinte) dias úteis, contado do seu recebimento.
- 9.13. O recurso e o pedido de reconsideração terão efeito suspensivo do ato ou da decisão recorrida até que sobrevenha decisão final da autoridade competente.
- 9.14. A aplicação das sanções previstas neste edital não exclui, em hipótese alguma, a obrigação de reparação integral dos danos causados ([art. 156, §9º](#)).

### 10. DA IMPUGNAÇÃO AO EDITAL E DO PEDIDO DE ESCLARECIMENTO

- 10.1. Qualquer pessoa é parte legítima para impugnar este Edital por irregularidade na aplicação da Lei nº 14.133, de 2021, devendo protocolar o pedido até 3 (três) dias úteis antes da data da abertura do certame.
- 10.2. A resposta à impugnação ou ao pedido de esclarecimento será divulgado em sítio eletrônico oficial no prazo de até 3 (três) dias úteis, limitado ao último dia útil anterior à data da abertura do certame.
- 10.3. A impugnação e o pedido de esclarecimento poderão ser realizados por forma eletrônica, *por meio de campo próprio do sistema eletrônico ou por meio de solicitação formal pelo e-mail: [licitacoes@icmc.usp.br](mailto:licitacoes@icmc.usp.br)*.
- 10.4. As impugnações e pedidos de esclarecimentos não suspendem os prazos previstos no certame.
  - 10.4.1. A concessão de efeito suspensivo à impugnação é medida excepcional e deverá ser motivada pelo Pregoeiro, nos autos do processo de licitação.
- 10.5. Acolhida a impugnação, será definida e publicada nova data para a realização do certame.

### 11. DAS DISPOSIÇÕES GERAIS

- 11.1. Será divulgada ata da sessão pública no sistema eletrônico.
- 11.2. Não havendo expediente ou ocorrendo qualquer fato superveniente que impeça a realização do certame na data marcada, a sessão será automaticamente transferida para o primeiro dia útil





## EDITAL - PREGÃO ELETRÔNICO Nº 01/2026 – ICMC

subsequente, no mesmo horário anteriormente estabelecido, desde que não haja comunicação em contrário, pelo Pregoeiro.

- 11.3. Todas as referências de tempo no Edital, no aviso e durante a sessão pública observarão o horário de Brasília - DF.
- 11.4. A homologação do resultado desta licitação não implicará direito à contratação.
- 11.5. As normas disciplinadoras da licitação serão sempre interpretadas em favor da ampliação da disputa entre os interessados, desde que não comprometam o interesse da Administração, o princípio da isonomia, a finalidade e a segurança da contratação.
- 11.6. Os licitantes assumem todos os custos de preparação e apresentação de suas propostas e a Administração não será, em nenhum caso, responsável por esses custos, independentemente da condução ou do resultado do processo licitatório.
- 11.7. Na contagem dos prazos estabelecidos neste Edital e seus Anexos, excluir-se-á o dia do início e incluir-se-á o do vencimento. Só se iniciam e vencem os prazos em dias de expediente na Administração.
- 11.8. O desatendimento de exigências formais não essenciais não importará o afastamento do licitante, desde que seja possível o aproveitamento do ato, observados os princípios da isonomia e do interesse público.
- 11.9. Em caso de divergência entre disposições deste Edital e de seus anexos ou demais peças que compõem o processo, prevalecerá as deste Edital.
- 11.10. O Edital e seus anexos estão disponíveis, na íntegra, no Portal Nacional de Contratações Públicas (PNCP) e endereços eletrônicos [www.gov.br/compras](http://www.gov.br/compras) e [www.icmc.usp.br/licitacoes](http://www.icmc.usp.br/licitacoes).
- 11.11. Para dirimir quaisquer questões decorrentes do certame, não resolvidas na esfera administrativa, será competente o foro da Comarca da Capital do Estado de São Paulo.
- 11.12. Integram este Edital, para todos os fins e efeitos, os seguintes anexos:
  - 11.12.1. ANEXO I - Termo de Referência
    - 11.12.1.1. ANEXO A – Especificações técnicas detalhadas do objeto
  - 11.12.2. ANEXO II – Proposta Comercial (Modelo)
  - 11.12.3. ANEXO III – Compromisso de abertura de conta no Banco do Brasil
  - 11.12.4. ANEXO IV – Declaração de retirada de material em garantia
  - 11.12.5. ANEXO V – Orientações sobre a retenção de imposto de renda

*São Carlos, na data da assinatura digital*

**Prof. Dr. Andre Carlos Ponce de Leon Ferreira de Carvalho**  
**Diretor do ICMC/USP**



# UNIVERSIDADE DE SÃO PAULO

## TERMO DE REFERÊNCIA - FORNECIMENTO - PREGÃO

### INSTITUTO DE CIÊNCIAS MATEMÁTICAS E DE COMPUTAÇÃO

Processo SEI nº 154.00000287/2025-07

#### 1. CONDIÇÕES GERAIS DA CONTRATAÇÃO

1.1. Aquisição de **material elétrico, eletrodutos e cabos**, nos termos da tabela abaixo, conforme condições e exigências estabelecidas neste instrumento.

LOTE	ITEM	ESPECIFICAÇÃO	CATMAT	QUANTIDADE E TOTAL	VALOR UNITÁRIO	VALOR TOTAL
1	1	Canaleta DutotecX Branca com tampa DX10040	425476	40 barras	R\$ 146,08	R\$ 5.843,20
	2	Curva vertical interna 90° DX18440	428186	100 peças	R\$ 7,76	R\$ 776,00
	3	Curva vertical externa 90° DX18340	428186	100 peças	R\$ 7,70	R\$ 770,00
	4	Curva Horizontal DX18240.00	428186	100 peças	R\$ 12,77	R\$ 1.277,00
	5	Porta equipamento 2 Blocos DX18840	427647	100 peças	R\$ 15,81	R\$ 1.581,00
	6	Porta equipamento 2 blocos ML DX18841	427647	50 peças	R\$ 16,00	R\$ 800,00
	7	Caixa de derivação Cega DX18940	418003	50 peças	R\$ 22,30	R\$ 1.115,00
	8	Caixa de derivação 3 blocos DX18941	418003	50 peças	R\$ 21,50	R\$ 1.075,00
	9	Tampa terminal DX 18540	433648	100 peças	R\$ 4,31	R\$ 431,00



# UNIVERSIDADE DE SÃO PAULO

10	Derivação Tipo T DX18740	418003	50 peças	R\$ 15,28	R\$ 764,00
11	Caixa de Derivação tipo XT DX18745	418003	50 peças	R\$ 104,38	R\$ 5.219,00
12	Dutotec Duplo 25mm Tipo D DT12241.00	425476	50 barras	R\$ 315,62	R\$ 15.781,00
13	Dutotec Duplo 45mm Tipo D DT14441.00	425476	50 barras	R\$ 492,36	R\$ 24.618,00
14	Dutotec Simples 45mm DT14140.00	425476	20 barras	R\$ 437,14	R\$ 8.742,80
15	Tampa de Dutotec DT 15040.00	425476	100 barras	R\$ 175,00	R\$ 17.500,00
16	Curva vertical interna DT38046.60	600012	50 peças	R\$ 64,09	R\$ 3.204,50
17	Curva vertical externa 25mm DT38242.30	428186	50 peças	R\$ 163,85	R\$ 8.192,50
18	Curva vertical externa 45mm DT38442.30	600011	50 peças	R\$ 137,84	R\$ 6.892,00
19	Curva horizontal 25mm DT38642.30	428186	50 peças	R\$ 98,60	R\$ 4.930,00
20	Curva horizontal 45mm DT38842.30	471757	50 peças	R\$ 161,47	R\$ 8.073,50
21	Tampa terminal 25mm DT49140.00	421197	50 peças	R\$ 10,29	R\$ 514,50
22	Tampa terminal 45mm DT49540.00	421196	50 peças	R\$ 9,41	R\$ 470,50
23	Luvas de arremate 25mm DT48140.00	427736	20 peças	R\$ 94,08	R\$ 1.881,60
24	Luvas de arremate 45mm DT48540.00	427736	20 peças	R\$ 105,93	R\$ 2.118,60
25	Caixa de derivação tipo T 1x1 45mm DT53440.00	427638	20 peças	R\$ 120,77	R\$ 2.415,40
26	Porta equipamento 3 Blocos DT64444.10	427647	100 peças	R\$ 33,36	R\$ 3.336,00



# UNIVERSIDADE DE SÃO PAULO

	27	Tomada tipo bloco 20A Preta DT99230.20	418407	100 peças	R\$ 16,60	R\$ 1.660,00
	28	Tomada tipo bloco 20A Vermelha DT99231.20	418407	100 peças	R\$ 15,95	R\$ 1.595,00
	29	Tomada tipo bloco 20A Branca DT99233.20	418407	300 peças	R\$ 15,54	R\$ 4.662,00
	30	Tomada tipo bloco 20A Azul DT99232.20	418407	50 peças	R\$ 14,24	R\$ 712,00
	31	Bloco cego branco DX99200.00	396909	200 peças	R\$ 3,89	R\$ 778,00
	32	Espelho 4x2 branco 3 blocos DX99590.00	456110	50 peças	R\$ 15,59	R\$ 779,50
	33	Espelho 4x2 branco cego DX99596.00	426126	30 peças	R\$ 15,06	R\$ 451,80
	34	Espelho 4x4 branco 6 blocos DX99591.00	426916	30 peças	R\$ 21,94	R\$ 658,20
	35	Espelho 4x4 branco cego DX99597.00	460019	30 peças	R\$ 28,13	R\$ 843,90
	36	Interruptor Bipolar branco DX99332.00	601463	50 peças	R\$ 30,70	R\$ 1.535,00
	37	Calibrador de Dutos DT90010	447128	3 peças	R\$ 26,98	R\$ 80,94
	38	Removedor de tampa DT90090	484110	3 peças	R\$ 3,93	R\$ 11,79
2	39	Cabo Flexível 1,5mm	365147	5 rolos	R\$ 174,09	R\$ 870,45
	40	Plug macho 2P+T 20A	373596	100 peças	R\$ 9,86	R\$ 986,00
	41	Plug fêmea 2P+T 20A	463208	100 peças	R\$ 11,52	R\$ 1.152,00
	42	Terminal pré-isolado tipo ilhós 1,5mm	461251	500 peças	R\$ 0,24	R\$ 120,00
	43	Terminal pré-isolado tipo ilhós 2,5mm	435919	500 peças	R\$ 0,21	R\$ 105,00
	44	Terminal pré-isolado tipo ilhós 4,0mm	429683	500 peças	R\$ 0,24	R\$ 120,00



# UNIVERSIDADE DE SÃO PAULO

	45	Terminal pré-isolado tipo ilhós 6,0mm	429683	500 peças	R\$ 0,33	R\$ 165,00
	46	Terminal pré-isolado tipo ilhós 10,0mm	409826	100 peças	R\$ 0,41	R\$ 41,00
	47	Terminal pré-isolado tipo ilhós 16,0mm	409827	100 peças	R\$ 0,65	R\$ 65,00
	48	Terminal pré-isolado tipo forquilha 1,5mm	392246	500 peças	R\$ 0,32	R\$ 160,00
	49	Terminal pré-isolado tipo forquilha 2,5mm	274882	500 peças	R\$ 0,47	R\$ 235,00
	50	Terminal pré-isolado tipo forquilha 4,0mm	264958	500 peças	R\$ 0,52	R\$ 260,00
	51	Terminal pré-isolado tipo forquilha 6,0mm	264958	500 peças	R\$ 0,52	R\$ 260,00
	52	Conector Split Bolt 16mm <sup>2</sup>	472028	20 peças	R\$ 12,51	R\$ 250,20
	53	Conector Split Bolt 25mm <sup>2</sup>	472028	20 peças	R\$ 15,13	R\$ 302,60
3	54	Disjuntor Unipolar 10A	368567	50 peças	R\$ 16,71	R\$ 835,50
	55	Disjuntor Unipolar 25A	358770	50 peças	R\$ 13,58	R\$ 679,00
	56	Disjuntor Bipolar 40A	621979	10 peças	R\$ 41,93	R\$ 419,30
	57	Disjuntor Tripolar 25A	384745	10 peças	R\$ 54,57	R\$ 545,70
	58	Disjuntor Tripolar 40A	429047	10 peças	R\$ 57,87	R\$ 578,70
4	59	Lâmpada de LED tubular 10W	468582	100 peças	R\$ 11,82	R\$ 1.182,00
	60	Relé Foto Eletrônico	615337	20 peças	R\$ 33,10	R\$ 662,00
	61	Mini Contator auxiliar 2NF e NA	482981	10 peças	R\$ 85,79	R\$ 857,90
	62	Abraçadeira de nylon	343311	50 pacotes c/ 100 peças	R\$ 25,78	R\$ 1.289,00
	63	Bocal de louça E-27	409125	50 peças	R\$ 3,26	R\$ 163,00



# UNIVERSIDADE DE SÃO PAULO

5	64	Transformador de Corrente (TC) corrente primária 1000A e secundária de 5A	610953	3 peças	R\$ 619,97	R\$ 1.859,91
	65	Transformador de Corrente (TC) corrente primária 600A e secundária de 5A	429999	18 peças	R\$ 603,36	R\$ 10.860,48
	66	Transformador de Corrente (TC) corrente primária 400A e secundária de 5A	623809	3 peças	R\$ 374,45	R\$ 1.123,35
	67	Bornes de conexão 2,5mm <sup>2</sup>	390499	64 peças	R\$ 3,39	R\$ 216,96
	68	Bornes de proteção com fusível	402530	24 peças	R\$ 13,92	R\$ 334,08
	69	Painel 400x300x200mm	462442	2 peças	R\$ 331,97	R\$ 663,94

1.1.1. Em caso de eventual divergência entre a descrição do item do catálogo do sistema Compras.gov.br e as disposições deste Termo de Referência, prevalecem as disposições deste Termo de Referência.

- 1.2. Os bens objeto desta contratação são caracterizados como natureza comum, conforme justificativa constante do Estudo Técnico Preliminar.
- 1.3. O objeto desta contratação não se enquadra como bem de luxo, observando o disposto no artigo 20 da Lei nº 14.133, de 2021 e no Decreto estadual nº 67.985, de 2023.
- 1.4. O prazo de vigência da contratação é de **120 (cento e vinte) dias** contados do(a) **data de de envio da notificação de fornecimento**, na forma do artigo 105 da Lei nº 14.133, de 2021.
- 1.5. O contrato ou outro instrumento hábil que o substitua (caso assim definido pela documentação que compõe a presente contratação) oferece maior detalhamento das regras que serão aplicadas em relação à vigência da contratação.

## Subcontratação

- 1.6. O **CONTRATADO** não poderá subcontratar, ceder ou transferir, total ou parcialmente, o objeto contratual.

## 2. FUNDAMENTAÇÃO E DESCRIÇÃO DA NECESSIDADE DA CONTRATAÇÃO

Página 5 | 49

Aprovado pelo Parecer PG.P. nº 5018/2024, com adaptações conf. Parecer PG.P. 231/2024 (versão 26/03/2024)  
Termo de Referência Fornecimento – Pregão - Lei nº 14.133, de 2021





# UNIVERSIDADE DE SÃO PAULO

- 2.1. A Fundamentação da Contratação e de seus quantitativos encontra-se pormenorizada em tópico específico dos Estudos Técnicos Preliminares, apêndice deste Termo de Referência.
- 2.2. O objeto da contratação está previsto no Plano de Contratações Anual **2025**, conforme detalhamento a seguir:
  - I. ID PCA no PNCP: 63025530000104-0-000067/2025;
  - II. Data de publicação no PNCP: 28/06/2024;
  - III. Id do item no PCA: 85 a 95;
  - IV. Classe/Grupo: 6145, 5975, 5935, 5999, 6210, 6240;
  - V. Identificador da Futura Contratação: 102144-40/2025.

### 3. **DESCRIÇÃO DA SOLUÇÃO COMO UM TODO CONSIDERADO O CICLO DE VIDA DO OBJETO E ESPECIFICAÇÃO DO PRODUTO**

- 3.1. A descrição da solução como um todo encontra-se pormenorizada em tópico específico dos Estudos Técnicos Preliminares, apêndice deste Termo de Referência.

### 4. **REQUISITOS DA CONTRATAÇÃO**

#### **SUSTENTABILIDADE**

- 4.1. Além dos critérios de sustentabilidade eventualmente inseridos na descrição do objeto, devem ser atendidos os seguintes requisitos:
  - 4.1.1. **Os materiais devem estar em conformidade com as normas vigentes para garantir eficiência.**

#### **Indicação de marcas ou modelos (Art. 41, inciso I, da Lei nº 14.133, de 2021):**

- 4.2. Na presente contratação será admitida a indicação da(s) seguinte(s) marca(s), característica(s) ou modelo(s), de acordo com as justificativas contidas nos Estudos Técnicos Preliminares:
  - 4.2.1. **Para os itens do Lote 1, será admitida apenas a marca indicada, nos termos do art. 41, inciso I, alínea b, da Lei nº 14.133/2021. A justificativa técnica, constante no Estudo Técnico Preliminar, fundamenta-se na necessidade de padronização do objeto, assegurando uniformidade, compatibilidade e segurança em toda a infraestrutura elétrica do Instituto.**



# UNIVERSIDADE DE SÃO PAULO

## Garantia da contratação

- 4.3. Não haverá exigência da garantia da contratação dos artigos 96 e seguintes da Lei nº 14.133, de 2021, pelas razões constantes do Estudo Técnico Preliminar.

## 5. MODELO DE EXECUÇÃO DO OBJETO

### Condições de Entrega

- 5.1. O prazo de entrega dos bens é de **30 (trinta) dias**, contados da data de envio da notificação de fornecimento, em remessa única.
- 5.2. Caso não seja possível a entrega na data assinalada, o fornecedor deverá comunicar as razões respectivas com pelo menos **03 (três) dias** de antecedência para que qualquer pleito de prorrogação de prazo seja analisado, ressalvadas situações de caso fortuito e força maior.
- 5.3. Os bens deverão ser entregues no seguinte endereço **do Campus USP São Carlos/SP, Área 1:**
- 5.3.1. **Instituto de Ciências Matemáticas e de Computação** – Av. Trabalhador São Carlense, 400, Parque Arnold Schmidt, CEP: 13566-590 – ICMC, Bloco 3 – Sala 3-169.
- 5.3.2. A sala para entrega do objeto poderá ser alterada. Nesse caso, a sala será indicada por ocasião da emissão da notificação de fornecimento.

## GARANTIA, MANUTENÇÃO E ASSISTÊNCIA TÉCNICA

- 5.4. O prazo de garantia contratual dos bens, complementar à garantia legal, será de, no mínimo, **12 (doze) meses**, contado a partir do primeiro dia útil subsequente à data do recebimento definitivo do objeto.
- 5.5. Caso o prazo da garantia oferecida pelo fabricante seja inferior ao estabelecido nesta cláusula, o fornecedor deverá complementar a garantia do bem ofertado pelo período restante.

## 6. MODELO DE GESTÃO DO CONTRATO

- 6.1. O contrato deverá ser executado fielmente pelas partes, de acordo com as cláusulas avençadas e as normas da Lei nº 14.133, de 2021, e cada parte responderá pelas consequências de sua inexecução total ou parcial.
- 6.2. Em caso de impedimento, ordem de paralisação ou suspensão do contrato, o cronograma de execução será prorrogado automaticamente pelo tempo correspondente, anotadas tais circunstâncias mediante simples apostila.



# UNIVERSIDADE DE SÃO PAULO

- 6.3. As comunicações entre o órgão ou entidade e o **CONTRATADO** devem ser realizadas por escrito sempre que o ato exigir tal formalidade, admitindo-se o uso de mensagem eletrônica para esse fim.
- 6.4. A Universidade de São Paulo poderá convocar representante do **CONTRATADO** para adoção de providências que devam ser cumpridas de imediato.
- 6.5. Após a assinatura do contrato ou outro instrumento equivalente (caso assim definido pela documentação que compõe a presente contratação), o órgão ou entidade poderá convocar o representante do **CONTRATADO** para reunião inicial para apresentação do plano de fiscalização, que conterá informações acerca das obrigações contratuais, dos mecanismos de fiscalização, das estratégias para execução do objeto, do plano complementar de execução do **CONTRATADO**, quando houver, do método de aferição dos resultados e das sanções aplicáveis, dentre outros.

## Fiscalização

- 6.6. A execução do contrato deverá ser acompanhada e fiscalizada pelo(s) fiscal(is) do contrato, ou pelo(s) respectivo(s) substituto(s) ([Lei nº 14.133, de 2021, art. 117, caput](#)).

## Fiscalização Técnica

- 6.7. O fiscal técnico do contrato acompanhará a execução do contrato, para que sejam cumpridas todas as condições estabelecidas no contrato, de modo a assegurar os melhores resultados para a Administração ([Decreto estadual nº 68.220, de 2023, art. 17](#)).
- 6.8. O fiscal técnico do contrato anotará no histórico de gerenciamento do contrato todas as ocorrências relacionadas à execução do contrato, com a descrição do que for necessário para a regularização das faltas ou dos defeitos observados. (Lei nº 14.133, de 2021, art. 117, §1º e [Decreto estadual nº 68.220, de 2023, art. 17, II](#)).
- 6.9. O fiscal técnico realizará, em conformidade com cronograma físico-financeiro, as medições do objeto executado e aprovará a planilha de medição emitida pelo **CONTRATADO** ([Decreto estadual nº 68.220, de 2023, art. 17, III](#)).
- 6.10. O fiscal técnico adotará medidas preventivas de controle de contratos, manifestando-se quanto à necessidade de suspensão da execução do objeto ([Decreto estadual nº 68.220, de 2023, art. 17, IV](#)).
- 6.11. O fiscal técnico do contrato informará ao gestor do contrato, em tempo hábil, a situação que demandar decisão ou adoção de medidas que ultrapassem sua competência, para que adote as medidas necessárias e saneadoras, se for o caso (Lei federal nº 14.133, de 2021, artigo 117, § 2º).
- 6.12. No caso de ocorrências que possam inviabilizar a execução do contrato nas datas aprazadas, o fiscal técnico do contrato comunicará o fato imediatamente ao gestor do contrato ([Decreto estadual nº 68.220, de 2023, art. 17, II](#)).



# UNIVERSIDADE DE SÃO PAULO

## Fiscalização Administrativa

- 6.13. O fiscal administrativo do contrato verificará a manutenção das condições de habilitação do **CONTRATADO**, acompanhará o empenho, o pagamento, as garantias, as glosas e a formalização de apostilamento e termos aditivos, solicitando quaisquer documentos comprobatórios pertinentes, caso necessário ([Decreto estadual nº 68.220, de 2023, art. 18, II e III](#)).
- 6.14. Caso ocorra descumprimento das obrigações contratuais, o fiscal administrativo do contrato atuará tempestivamente na solução do problema, reportando ao gestor do contrato para que tome as providências cabíveis, quando ultrapassar a sua competência ([Decreto estadual nº 68.220, de 2023, art. 18, IV](#)).
- 6.15. Sempre que solicitado pelo **CONTRATANTE**, o **CONTRATADO** deverá comprovar o cumprimento da reserva de cargos prevista em lei para pessoa com deficiência, para reabilitado da Previdência Social ou para aprendiz, bem como as reservas de cargos previstas em outras normas específicas, com a indicação dos empregados que preencherem as referidas vagas, nos termos do parágrafo único do artigo 116 da Lei federal nº 14.133, de 2021.
- 6.16. Além do disposto acima, a fiscalização contratual obedecerá às seguintes rotinas:
- 6.16.1. **Quando requerido para o item, a fiscalização técnica verificará o atendimento às especificações técnicas estabelecidas pelos órgãos reguladores, como a ABNT 5410, 5419 e 14039.**

## Gestor do Contrato

- 6.17. O gestor do contrato exercerá a atividade de coordenação dos atos de fiscalização técnica, administrativa e setorial e dos atos preparatórios à instrução processual visando, entre outros, à prorrogação, à alteração, ao reequilíbrio, ao pagamento, à eventual aplicação de sanções e à extinção dos contratos ([Decreto estadual nº 68.220, de 2023, inciso III do art. 2º](#)).
- 6.18. O gestor do contrato acompanhará a manutenção das condições de habilitação do **CONTRATADO**, para fins de empenho de despesa e pagamento, e anotará os problemas que obstem o fluxo normal da liquidação e do pagamento da despesa no relatório de riscos eventuais ([Decreto estadual nº 68.220, de 2023, art. 16, IX](#)).
- 6.19. O gestor do contrato emitirá documento comprobatório da avaliação realizada pelos fiscais técnico, administrativo e setorial, quando houver, quanto ao cumprimento de obrigações assumidas pelo **CONTRATADO**, com menção ao seu desempenho na execução contratual, baseado nos indicadores objetivamente definidos e aferidos, e a eventuais penalidades aplicadas, devendo constar do cadastro de atesto de cumprimento de obrigações ([Decreto estadual nº 68.220, de 2023, art. 18, VII](#)).
- 6.20. O gestor do contrato tomará providências para a formalização de processo administrativo de responsabilização para fins de aplicação de sanções, a ser conduzido pela comissão de que trata o art. 158 da Lei nº 14.133, de 2021, ou



# UNIVERSIDADE DE SÃO PAULO

pelo agente ou pelo setor com competência para tal, conforme o caso ([Decreto estadual nº 68.220, de 2023, art. 16, VIII](#)).

- 6.21. O gestor do contrato deverá elaborar relatório final com informações sobre a consecução dos objetivos que tenham justificado a contratação e eventuais condutas a serem adotadas para o aprimoramento das atividades da Administração ([Decreto estadual nº 68.220, de 2023, art. 16, VII e parágrafo único](#)).
- 6.22. O gestor do contrato deverá enviar a documentação pertinente ao setor de contratos para a formalização dos procedimentos de liquidação e pagamento, no valor dimensionado pela fiscalização e gestão nos termos do contrato.

## 7. CRITÉRIOS DE MEDIÇÃO E DE PAGAMENTO

### Recebimento

- 7.1. Os bens serão recebidos provisoriamente, de forma sumária, no ato da entrega, juntamente com a nota fiscal ou instrumento de cobrança equivalente, pelo(a) responsável pelo acompanhamento e fiscalização do contrato, para efeito de posterior verificação de sua conformidade com as especificações constantes no Termo de Referência e na proposta.
- 7.2. Os bens poderão ser rejeitados, no todo ou em parte, inclusive antes do recebimento provisório, quando em desacordo com as especificações constantes no Termo de Referência e na proposta, devendo ser substituídos no prazo de **10 (dez) dias**, a contar da notificação do **CONTRATADO**, às suas custas, sem prejuízo da aplicação das penalidades.
- 7.3. O recebimento definitivo ocorrerá no prazo de **15 (quinze) dias úteis**, a contar do recebimento da nota fiscal ou instrumento de cobrança equivalente pela Administração, após a verificação da qualidade e quantidade do material e consequente aceitação mediante termo detalhado.
- 7.4. O prazo para recebimento definitivo poderá ser excepcionalmente prorrogado, de forma justificada, por igual período, quando houver necessidade de diligências para a aferição do atendimento das exigências contratuais.
- 7.5. No caso de controvérsia sobre a execução do objeto, quanto à dimensão, qualidade e quantidade, se houver parcela incontroversa, deverá ser observado o teor do art. 143 da Lei nº 14.133, de 2021, com a comunicação ao **CONTRATADO** para emissão de Nota Fiscal/Fatura relativa à parcela incontroversa, para efeito de liquidação e pagamento.
- 7.6. O prazo para a solução, pelo contratado, de inconsistências na execução do objeto ou de saneamento da nota fiscal ou de instrumento de cobrança equivalente, verificadas pela Administração durante a análise prévia à liquidação de despesa, não será computado para os fins do recebimento definitivo.
- 7.7. O recebimento provisório ou definitivo não excluirá a responsabilidade civil pela solidez e pela segurança dos bens nem a responsabilidade ético-profissional pela perfeita execução do contrato.



# UNIVERSIDADE DE SÃO PAULO

## Liquidação

- 7.8. Recebida a Nota Fiscal ou documento de cobrança equivalente, correrá o prazo de 10 (dez) dias úteis para fins de liquidação, a contar de seu recebimento pela Administração, na forma desta seção, prorrogáveis por igual período, justificadamente, quando houver necessidade de diligências para a aferição do atendimento das exigências contratuais.
- 7.9. Havendo erro na apresentação da Nota Fiscal ou instrumento de cobrança equivalente, ou circunstância que impeça a liquidação da despesa, esta ficará sobrestada até que o **CONTRATADO** providencie as medidas saneadoras, reiniciando-se o prazo após a comprovação da regularização da situação, sem ônus ao **CONTRATANTE**;
- 7.10. A Nota Fiscal ou instrumento de cobrança equivalente deverá ser obrigatoriamente acompanhada da comprovação da regularidade fiscal, constatada por meio de consulta *on-line* ao SICAF ou, na impossibilidade de acesso ao referido Sistema, mediante consulta aos sítios eletrônicos oficiais ou à documentação mencionada no art. 68 da Lei nº 14.133/2021.
- 7.11. Constatando-se, junto ao SICAF, a situação de irregularidade do **CONTRATADO**, será providenciada sua notificação, por escrito, para que, no prazo de 5 (cinco) dias úteis, regularize sua situação ou, no mesmo prazo, apresente sua defesa. O prazo poderá ser prorrogado uma vez, por igual período, a critério do **CONTRATANTE**.

## Prazo de pagamento

- 7.12. O pagamento será efetuado no prazo não inferior a **28 (vinte e oito)** dias, contados da apresentação da nota fiscal ou documento de cobrança equivalente, desde que tenha sido finalizada a liquidação da despesa, conforme seção anterior, nos termos do art. 2º, II, do Decreto estadual nº 67.608, de 2023 e da [Portaria GR nº 8249/2023](#).
- 7.12.1. São condições para a liberação do pagamento:
- a) O recebimento definitivo do objeto;
  - b) A entrega da documentação fiscal completa;
  - c) A não existência de registro do **CONTRATADO** no Cadin Estadual, cuja consulta deverá ser feita pelo **CONTRATANTE**, nos termos do artigo 6º, inciso II e parágrafo 1º da Lei Estadual nº 12.799/2008 c.c. artigo 7º, inciso II e parágrafo 1º do Decreto Estadual nº 53.455/2008.
- 7.13. Havendo atraso no pagamento dos contratos celebrados pela Universidade de São Paulo, por razões não imputáveis ao **CONTRATADO**, o valor devido será atualizado monetariamente pelo **IPC-FIPE** na forma da legislação aplicável, calculado pro rata temporis em relação ao atraso verificado, tornando-se passível de responsabilização aquele que der causa ao atraso imotivado.





# UNIVERSIDADE DE SÃO PAULO

- 7.13.1. Não será considerado atraso o período de suspensão dos pagamentos em razão do descumprimento das condições fixadas em contrato, nem as retenções para compensação com eventuais multas e prejuízos causados à Universidade ou a terceiros.
- 7.13.2. O pagamento da atualização financeira estabelecida neste artigo dependerá de requerimento a ser formalizado pelo **CONTRATADO**.
- 7.14. Eventuais irregularidades nas condições de pagamento ou nos documentos exigidos (Nota Fiscal, Fatura e demais documentos exigíveis) para sua liberação deverão ser regularizadas até o sétimo dia anterior ao término do prazo de pagamento.
- 7.15. Caso não ocorra a regularização no prazo definido no item anterior, o pagamento ficará suspenso e será efetuado em até 07 (sete) dias, contados a partir do dia seguinte à regularização.
- 7.16. Caso o término da contagem aconteça em dias sem expediente bancário, o pagamento ocorrerá no primeiro dia útil imediatamente subsequente.
- 7.17. Caso sejam constatadas irregularidades na execução do objeto contratado, será descontada do pagamento a importância correspondente ao descumprimento, sem prejuízo da eventual rescisão do contrato e aplicação das demais penalidades cabíveis.

## Forma de pagamento

- 7.18. O pagamento será realizado por meio de ordem bancária, para depósito em conta corrente bancária em nome do **CONTRATADO** no Banco do Brasil S/A, ficando terminantemente vedada a negociação da duplicata mercantil na rede bancária ou com terceiros.
- 7.19. Será considerada data do pagamento o dia em que constar como emitida a ordem bancária para pagamento.
- 7.19.1. O **CONTRATANTE** poderá, por ocasião do pagamento, efetuar a retenção de tributos determinada por lei, ainda que não haja indicação de retenção na nota fiscal apresentada ou que se refira a retenções não realizadas em meses anteriores.
- 7.19.2. Independentemente do percentual de tributo inserido na planilha, quando houver, serão retidos na fonte, quando da realização do pagamento, os percentuais estabelecidos na legislação vigente.
- 7.20. O **CONTRATADO** regularmente optante pelo Simples Nacional, nos termos da Lei Complementar nº 123, de 2006, não sofrerá a retenção tributária quanto aos impostos e contribuições abrangidos por aquele regime. No entanto, o pagamento ficará condicionado à apresentação de comprovação, por meio de documento oficial, de que faz jus ao tratamento tributário favorecido previsto na referida Lei Complementar.



# UNIVERSIDADE DE SÃO PAULO

## 8. FORMA E CRITÉRIOS DE SELEÇÃO DO FORNECEDOR E FORMA DE FORNECIMENTO

- 8.1. O fornecedor será selecionado por meio da realização de procedimento de licitação, na modalidade Pregão, sob a forma Eletrônica, com adoção do critério de julgamento pelo **MENOR PREÇO**.

### Forma de fornecimento

- 8.2. **O fornecimento do objeto será integral.**

### Exigências de habilitação

- 8.3. Para fins de habilitação, deverá o licitante comprovar os seguintes requisitos, que serão exigidos conforme sua natureza jurídica:

### Habilitação jurídica

- 8.4. **Pessoa física:** cédula de identidade (RG) ou documento equivalente que, por força de lei, tenha validade para fins de identificação em todo o território nacional.
- 8.5. **Empresário individual:** inscrição no Registro Público de Empresas Mercantis, a cargo da Junta Comercial da respectiva sede.
- 8.6. **Microempreendedor Individual - MEI:** Certificado da Condição de Microempreendedor Individual - CCMEI, cuja aceitação ficará condicionada à verificação da autenticidade no sítio <https://www.gov.br/empresas-e-negocios/pt-br/empreendedor>.
- 8.7. **Sociedade empresária, sociedade limitada unipessoal – SLU ou sociedade identificada como empresa individual de responsabilidade limitada - EIRELI:** inscrição do ato constitutivo, estatuto ou contrato social no Registro Público de Empresas Mercantis, a cargo da Junta Comercial da respectiva sede, acompanhada de documento comprobatório de seus administradores.
- 8.8. **Sociedade empresária estrangeira:** portaria de autorização de funcionamento no Brasil, publicada no Diário Oficial da União e arquivada na Junta Comercial da unidade federativa onde se localizar a filial, agência, sucursal ou estabelecimento, a qual será considerada como sua sede, conforme [Instrução Normativa DREI/ME n.º 77, de 18 de março de 2020](#).
- 8.9. **Sociedade simples:** inscrição do ato constitutivo no Registro Civil de Pessoas Jurídicas do local de sua sede, acompanhada de documento comprobatório de seus administradores.
- 8.9.1. **Filial, sucursal ou agência de sociedade simples ou empresária:** inscrição do ato constitutivo da filial, sucursal ou agência da sociedade simples ou empresária, respectivamente, no Registro Civil das Pessoas Jurídicas ou no Registro Público de Empresas Mercantis onde opera, com averbação no Registro onde tem sede a matriz.



# UNIVERSIDADE DE SÃO PAULO

- 8.10. **Sociedade cooperativa:** ata de fundação e estatuto social, com a ata da assembleia que o aprovou, devidamente arquivado na Junta Comercial, devendo o estatuto estar adequado à Lei federal nº 12.690/2012; documentos de eleição ou designação dos atuais administradores; e registro perante a entidade estadual da Organização das Cooperativas Brasileiras de que trata o art. 107 da Lei nº 5.764, de 16 de dezembro 1971.
- 8.11. **Agricultor familiar:** Cadastro Nacional da Agricultura Familiar – CAF válido, Declaração de Aptidão ao Programa Nacional de Fortalecimento da Agricultura Familiar – DAP ativa, ou, ainda, outros documentos definidos pelo Grupo Gestor do Programa de Aquisição de Alimentos - PAA, nos termos do artigo 2º, § 3º, do Decreto nº 11.802, de 28 de novembro de 2023.
- 8.12. **Produtor Rural pessoa física:** matrícula no Cadastro Específico do INSS – CEI, que comprove a qualificação como produtor rural pessoa física, nos termos da Instrução Normativa RFB nº 2.110, de 17 de outubro de 2022 (artigos 15 a 17 e 146).
- 8.13. Os documentos apresentados deverão estar acompanhados de todas as alterações ou da consolidação respectiva.

## Habilitação fiscal, social e trabalhista

- 8.14. Prova de inscrição no Cadastro Nacional de Pessoas Jurídicas (**CNPJ**) ou no Cadastro de Pessoas Físicas (**CPF**), conforme o caso.
- 8.15. Prova de regularidade fiscal perante a Fazenda Nacional, mediante apresentação de certidão expedida conjuntamente pela Secretaria da Receita Federal do Brasil (**RFB**) e pela Procuradoria-Geral da Fazenda Nacional (**PGFN**), **referente aos créditos tributários federais e à Dívida Ativa da União (DAU)** por elas administrados, inclusive aqueles relativos à Seguridade Social, nos termos da Portaria Conjunta nº 1.751, de 02 de outubro de 2014, do Secretário da Receita Federal do Brasil e da Procuradora-Geral da Fazenda Nacional.
- 8.16. Prova de regularidade com o Fundo de Garantia do Tempo de Serviço (**FGTS**).
- 8.17. Prova de inexistência de débitos inadimplidos perante a Justiça do Trabalho, mediante a apresentação de certidão negativa (**CNDT**) ou positiva com efeito de negativa, nos termos do Título VII-A da Consolidação das Leis do Trabalho, aprovada pelo Decreto-Lei nº 5.452, de 1º de maio de 1943.
- 8.18. Prova de inscrição no cadastro de contribuintes Estadual e/ou Municipal relativo ao domicílio ou sede do fornecedor, pertinente ao seu ramo de atividade e compatível com o objeto contratual.
- 8.19. Prova de regularidade com a **Fazenda Estadual (Certidão de Débitos tributários Inscritos na Dívida Ativa)**, em se tratando de compras e serviços com fornecimento de bens e/ou **Municipal (Certidão de Tributos Mobiliários)** no caso de serviços, do domicílio ou sede do fornecedor, relativa à atividade em cujo exercício contrata ou concorre.
- 8.20. Caso o fornecedor seja considerado isento dos tributos Estadual ou Municipal relacionados ao objeto contratual, deverá comprovar tal condição mediante a



# UNIVERSIDADE DE SÃO PAULO

apresentação de declaração da Fazenda respectiva do seu domicílio ou sede, ou outra equivalente, na forma da lei.

- 8.21. O fornecedor enquadrado como microempreendedor individual que pretenda auferir os benefícios do tratamento diferenciado previstos na Lei Complementar n. 123, de 2006, estará dispensado da prova de inscrição nos cadastros de contribuintes estadual e municipal.

## Qualificação Econômico-Financeira

- 8.22. Certidão negativa de insolvência civil expedida pelo distribuidor do domicílio ou sede do licitante, caso se trate de pessoa física, desde que admitida a sua participação na licitação ([art. 5º, inciso II, alínea “c”, da Instrução Normativa Seges/ME nº 116, de 2021](#) c/c [Decreto estadual nº 67.608, de 2023](#)), ou de sociedade simples.
- 8.23. Certidão negativa de falência, recuperação judicial ou extrajudicial, expedida pelo distribuidor da sede do fornecedor.
- 8.23.1. Caso o fornecedor esteja em recuperação judicial ou extrajudicial, deverá ser comprovado o acolhimento do plano de recuperação judicial ou a homologação do plano de recuperação extrajudicial, conforme o caso.

## Qualificação Técnica

- 8.24. Comprovação de capacidade operacional para execução de fornecimento similar de complexidade tecnológica e operacional equivalente ou superior ao objeto desta contratação, ou ao item pertinente, por meio da apresentação de certidão(ões) ou atestado(s), fornecido(s) por pessoas jurídicas de direito público ou privado, ou regularmente emitido(s) pelo conselho profissional competente, quando for o caso.
- 8.24.1. Para fins da comprovação de que trata este subitem, o(s) atestado(s) ou certidão(ões) deverá(ão) dizer respeito a contrato(s) executado(s) com a(s) seguinte(s) característica(s) mínima(s):
- 8.24.1.1. **Para o Lote 1, fornecimento de canaletas e respectivos acessórios compatíveis com o objeto licitado, em quantitativo mínimo de 25% do item em disputa;**
- 8.24.2. Será admitida, para fins de comprovação de quantitativo mínimo de fornecimento similar, a apresentação e o somatório de diferentes certidões ou atestados de fornecimentos executados de forma concomitante.
- 8.24.3. Os atestados de capacidade técnica poderão ser apresentados em nome da matriz ou da filial do fornecedor.
- 8.24.4. O fornecedor disponibilizará todas as informações necessárias à comprovação da legitimidade do(s) atestado(s), apresentando, quando solicitado pela Administração, cópia do contrato que deu suporte à contratação, endereço atual do **CONTRATANTE** e local em que foi executado o objeto contratado, dentre outros documentos.



# UNIVERSIDADE DE SÃO PAULO

## Outras comprovações

8.25. Tratando-se de **CONSÓRCIO**, caso admitida a sua participação:

8.25.1. Apresentação do compromisso público ou particular de constituição do consórcio, subscrito pelos consorciados, o qual deverá incluir, pelo menos, os seguintes elementos:

- a. Designação do consórcio e sua composição.
- b. Finalidade do consórcio;
- c. Prazo de duração do consórcio, que deve coincidir, no mínimo, com o prazo de vigência contratual;
- d. Endereço do consórcio e o foro competente para dirimir eventuais demandas entre os consorciados;
- e. Definição das obrigações e responsabilidades de cada consorciado e das prestações específicas;
- f. Previsão de responsabilidade solidária de todos os consorciados pelos atos praticados pelo consórcio, tanto na fase de licitação quanto na de execução do contrato, abrangendo também os encargos fiscais, trabalhistas e administrativos referentes ao objeto da contratação;
- g. Indicação da empresa líder do consórcio e seu respectivo representante legal, que deverá ter poderes para receber citação, interpor e desistir de recursos, firmar a contratação e praticar todos os demais atos necessários à participação na licitação e execução do objeto contratado, sendo responsável pela representação do consórcio perante a Administração;
- h. Compromisso subscrito pelas consorciadas de que o consórcio não terá a sua composição modificada sem a prévia e expressa anuência do Contratante até o integral cumprimento do objeto da contratação, observado o prazo de duração do consórcio, definido na alínea "c" deste subitem;

8.25.2. O licitante vencedor é obrigado a promover, antes da celebração da contratação, a constituição e o registro do consórcio, nos termos de seu compromisso de constituição.

8.25.3. Cada consorciado, individualmente, deverá atender as exigências relativas a habilitação jurídica e habilitação fiscal, social e trabalhista, e a certidão negativa de falência/insolvência. Para efeito de habilitação econômico-financeira e de habilitação técnica, quando exigida, será observado o disposto no inciso III do caput do artigo 15 da Lei federal nº 14.133/2021.

8.25.4. A inabilitação de qualquer consorciado acarretará a automática inabilitação do consórcio.

8.26. Caso admitida a participação de **COOPERATIVAS**, será exigida a seguinte documentação complementar, para evidenciar a observância do disposto no artigo 16 da Lei federal nº 14.133/2021:





# UNIVERSIDADE DE SÃO PAULO

- 8.26.1. A relação dos cooperados que atendem aos requisitos técnicos exigidos para a contratação e que executarão o contrato, com as respectivas atas de inscrição, respeitado o disposto nos arts. 4º, inciso XI, 21, inciso I e 42, §§2º a 6º da Lei n. 5.764, de 1971;
- 8.26.2. A declaração de regularidade de situação do contribuinte individual – DRSCI, para cada um dos cooperados indicados;
- 8.26.3. Regimento dos fundos instituídos pelos cooperados, com a ata da assembleia;
- 8.26.4. Edital de convocação e ata da última assembleia geral, e registro de presença dos cooperados presentes nessa assembleia;
- 8.26.5. Ata da reunião em que os cooperados autorizaram a cooperativa a contratar o objeto da licitação;
- 8.26.6. A última auditoria contábil-financeira da cooperativa, conforme dispõe o art. 112 da Lei n. 5.764, de 1971, ou uma declaração, sob as penas da lei, de que tal auditoria não foi exigida pelo órgão fiscalizador;
- 8.26.7. Documentação que seja demonstrativa de atuação em regime cooperado, com repartição de receitas e despesas entre os cooperados, caso essa circunstância não esteja evidenciada na documentação a ser apresentada para atendimento aos subitens anteriores.
- 8.27. Todos os documentos necessários para habilitação devem ser apresentados exclusivamente em meio digital, aceitando-se tanto formatos nativamente digitais quanto documentos digitalizados. Essa exigência abrange não apenas os documentos especificamente mencionados neste TR/contrato, mas se estende a toda a documentação pertinente. No caso de documentos nato-digitais, a apresentação seguirá as normas e regulamentações vigentes, garantindo a conformidade legal e a eficiência na gestão documental.
  - 8.27.1. Os documentos digitalizados serão considerados cópias simples, sendo que a apresentação de seus originais só será necessária quando a lei expressamente exigir, em conformidade com o processo administrativo em meio eletrônico (§ 3º, art. 6º da Instrução Normativa nº 3, de 2018).
  - 8.27.2. Somente haverá a necessidade de comprovação do preenchimento de requisitos mediante apresentação dos documentos originais não-digitais quando houver dúvida em relação à integridade do documento digital (§ 1º, art. 4º da Instrução Normativa nº 3, de 2018).

## 9. ESTIMATIVAS DO VALOR DA CONTRATAÇÃO

- 9.1. O custo estimado total da contratação é de **R\$ 169.453,30 (cento e sessenta e nove mil, quatrocentos e cinquenta e três reais e trinta centavos)**, conforme custos unitários apostos na **tabela acima**.





# UNIVERSIDADE DE SÃO PAULO

## 10. ADEQUAÇÃO ORÇAMENTÁRIA

10.1. As despesas decorrentes da presente contratação correrão à conta de recursos específicos consignados no Orçamento do Estado.

10.2. No presente exercício, a contratação será atendida pela seguinte dotação:

- I. Gestão/Unidade: **102144 – ICMC/USP;**
- II. Fonte de Recursos: **1 - Tesouro;**
- III. Programa de Trabalho: **364 – Ensino Superior;**
- IV. Elemento de Despesa: **339030, 449052;**
- V. Plano Interno: **102144-40/2025.**

Luiz Carlos Dotta

Equipe técnica de planejamento da contratação



# UNIVERSIDADE DE SÃO PAULO

## ANEXO A – ESPECIFICAÇÕES TÉCNICAS MÍNIMAS DETALHADAS

LOTE	ITEM	ESPECIFICAÇÃO	CATMAT	QUANTIDADE E TOTAL
1	1	Canaleta DutotecX Branca com tampa DX10040	425476	40 barras
	2	Curva vertical interna 90º DX18440	428186	100 peças
	3	Curva vertical externa 90º DX18340	428186	100 peças
	4	Curva Horizontal DX18240.00	428186	100 peças
	5	Porta equipamento 2 Blocos DX18840	427647	100 peças
	6	Porta equipamento 2 blocos ML DX18841	427647	50 peças
	7	Caixa de derivação Cega DX18940	418003	50 peças
	8	Caixa de derivação 3 blocos DX18941	418003	50 peças
	9	Tampa terminal DX 18540	433648	100 peças
	10	Derivação Tipo T DX18740	418003	50 peças
	11	Caixa de Derivação tipo XT DX18745	418003	50 peças
	12	Dutotec Duplo 25mm Tipo D DT12241.00	425476	50 barras
	13	Dutotec Duplo 45mm Tipo D DT14441.00	425476	50 barras
	14	Dutotec Simples 45mm DT14140.00	425476	20 barras
	15	Tampa de Dutotec DT 15040.00	425476	100 barras
	16	Curva vertical interna DT38046.60	600012	50 peças
	17	Curva vertical externa 25mm DT38242.30	428186	50 peças
	18	Curva vertical externa 45mm DT38442.30	600011	50 peças
	19	Curva horizontal 25mm DT38642.30	428186	50 peças
	20	Curva horizontal 45mm DT38842.30	471757	50 peças
	21	Tampa terminal 25mm DT49140.00	421197	50 peças



# UNIVERSIDADE DE SÃO PAULO

	22	Tampa terminal 45mm DT49540.00	421196	50 peças
	23	Luvras de arremate 25mm DT48140.00	427736	20 peças
	24	Luvras de arremate 45mm DT48540.00	427736	20 peças
	25	Caixa de derivação tipo T 1x1 45mm DT53440.00	427638	20 peças
	26	Porta equipamento 3 Blocos DT64444.10	427647	100 peças
	27	Tomada tipo bloco 20A Preta DT99230.20	418407	100 peças
	28	Tomada tipo bloco 20A Vermelha DT99231.20	418407	100 peças
	29	Tomada tipo bloco 20A Branca DT99233.20	418407	300 peças
	30	Tomada tipo bloco 20A Azul DT99232.20	418407	50 peças
	31	Bloco cego branco DX99200.00	396909	200 peças
	32	Espelho 4x2 branco 3 blocos DX99590.00	456110	50 peças
	33	Espelho 4x2 branco cego DX99596.00	426126	30 peças
	34	Espelho 4x4 branco 6 blocos DX99591.00	426916	30 peças
	35	Espelho 4x4 branco cego DX99597.00	460019	30 peças
	36	Interruptor Bipolar branco DX99332.00	601463	50 peças
	37	Calibrador de Dutos DT90010	447128	3 peças
	38	Removedor de tampa DT90090	484110	3 peças
2	39	Cabo Flexível 1,5mm	365147	5 rolos
	40	Plug macho 2P+T 20A	373596	100 peças
	41	Plug fêmea 2P+T 20A	463208	100 peças
	42	Terminal pré-isolado tipo ilhós 1,5mm	461251	500 peças
	43	Terminal pré-isolado tipo ilhós 2,5mm	435919	500 peças
	44	Terminal pré-isolado tipo ilhós 4,0mm	429683	500 peças
	45	Terminal pré-isolado tipo ilhós 6,0mm	429683	500 peças



# UNIVERSIDADE DE SÃO PAULO

	46	Terminal pré-isolado tipo ilhós 10,0mm	409826	100 peças
	47	Terminal pré-isolado tipo ilhós 16,0mm	409827	100 peças
	48	Terminal pré-isolado tipo forquilha 1,5mm	392246	500 peças
	49	Terminal pré-isolado tipo forquilha 2,5mm	274882	500 peças
	50	Terminal pré-isolado tipo forquilha 4,0mm	264958	500 peças
	51	Terminal pré-isolado tipo forquilha 6,0mm	264958	500 peças
	52	Conector Split Bolt 16mm <sup>2</sup>	472028	20 peças
	53	Conector Split Bolt 25mm <sup>2</sup>	472028	20 peças
3	54	Disjuntor Unipolar 10A	368567	50 peças
	55	Disjuntor Unipolar 25A	358770	50 peças
	56	Disjuntor Bipolar 40A	621979	10 peças
	57	Disjuntor Tripolar 25A	384745	10 peças
	58	Disjuntor Tripolar 40A	429047	10 peças
4	59	Lâmpada de LED tubular 10W	468582	100 peças
	60	Relé Foto Eletrônico	615337	20 peças
	61	Mini Contator auxiliar 2NF e NA	482981	10 peças
	62	Abraçadeira de nylon	343311	50 pacotes c/ 100 peças
	63	Bocal de louça E-27	409125	50 peças
5	64	Transformador de Corrente (TC) corrente primária 1000A e secundária de 5A	610953	3 peças
	65	Transformador de Corrente (TC) corrente primária 600A e secundária de 5A	429999	18 peças
	66	Transformador de Corrente (TC) corrente primária 400A e secundária de 5A	623809	3 peças
	67	Bornes de conexão 2,5mm <sup>2</sup>	390499	64 peças
	68	Bornes de proteção com fusível	402530	24 peças
	69	Painel 400x300x200mm	462442	2 peças



## A. REQUISITOS TÉCNICOS MÍNIMOS

### LOTE 1 – CANALETAS DE ALUMÍNIO E ACESSÓRIOS

---

#### Item 1 - Canaleta DutotecX Branca com tampa DX10040 (Dutotec)

---

Canaleta Dutotec X com tampa.

Dimensional externo: 53 x 15mm ( L x A).

Fornecida em barras de 2m de comprimento com tampa.

Liga e tempera 6060-T5 com características paramagnéticas.

Garantia de blindagem aos campos eletromagnéticos.

O fechamento da tampa deve ser sob pressão garantindo excelente fixação mecânica quando fechada e de fácil remoção não deixando frestas entre a tampa e o perfil.

A linha tem 95% da sua fabricação em alumínio, não combustível, favorecendo a condição fire-stop e os outros 5% da linha são fabricados em ABS/PC-VO (auto extingüível não propagando chama), sendo homologado na UL sob nº E162447.

Possui septo divisor deslocado.

Paredes externas, septo e tampa com espessura de 1mm.

Disponível na cor branco liso.



#### Item 2 - Curva vertical interna 90° DX18440 (Dutotec)

---

Fabricadas em termoplástico ABS/PC – V0

Colocação sob pressão com dispositivo de encaixe para perfeita conexão da canaleta



### **Item 3 - Curva vertical externa 90° DX18340 (Dutotec)**

---

Fabricadas em termoplástico ABS/PC – V0

Colocação sob pressão com dispositivo de encaixe para perfeita conexão da canaleta



### **Item 4 - Curva Horizontal DX18240.00 (Dutotec)**

---

Fabricadas em termoplástico ABS/PC – V0

Colocação sob pressão com dispositivo de encaixe para perfeita conexão da canaleta



### **Item 5 - Porta equipamento 2 Blocos DX18840 (Dutotec)**

---

Fabricadas em termoplástico ABS/PC – V0

Fornecidos em modelos de 2 blocos



### **Item 6 - Porta equipamento 2 blocos ML DX18841 (Dutotec)**

---

Fabricadas em termoplástico ABS/PC – V0

Fornecidos em modelos de 2 blocos





## **Item 7 - Caixa de derivação Cega DX18940 (Dutotec)**

---

Fabricadas em termoplástico ABS/PC – V0

Fornecida em modelo cega



## **Item 8 - Caixa de derivação 3 blocos DX18941 (Dutotec)**

---

Fabricadas em termoplástico ABS/PC – V0

Fornecida em modelo 3 blocos



## **Item 9 - Tampa terminal DX 18540 (Dutotec)**

---

Fabricadas em termoplástico ABS/PC – V0

Encaixam-se na canaleta sob pressão



## **Item 10 - Derivação Tipo T DX18740 (Dutotec)**

---

Fabricadas em termoplástico ABS/PC – V0

Encaixam-se na canaleta sob pressão

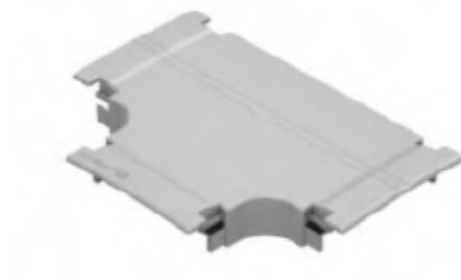

## **Item 11 - Caixa de Derivacao tipo XT DX18745 (Dutotec)**

Base em alumínio injetado e tampa em termoplástico ABS/PC – V0

Possui esperas para caixas 4x2 e 4x44



## **Item 12 - Dutotec Duplo 25mm Tipo D DT12241.00 (Dutotec)**

Perfis de alumínio fabricados em processo de extrusão garantido a colocação da tampa sob pressão

Dimensões da canaleta: 73mm (L) x 25mm (H)

Paredes externas: 1,5mm

Septo divisor: 1,2mm

Barras de 3 metros

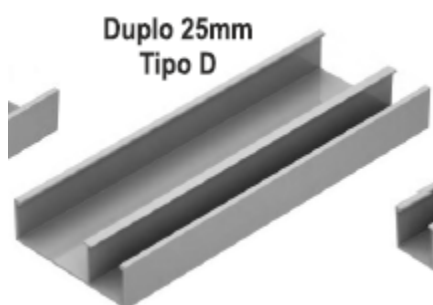

## **Item 13 - Dutotec Duplo 45mm Tipo D DT14441.00 (Dutotec)**

Perfis de alumínio fabricados em processo de extrusão garantido a colocação da tampa sob pressão

Dimensões da canaleta: 73mm (L) x 45mm (H)



Paredes externas: 1,5mm

Septo divisor: 1,2mm

Barras de 3 metros

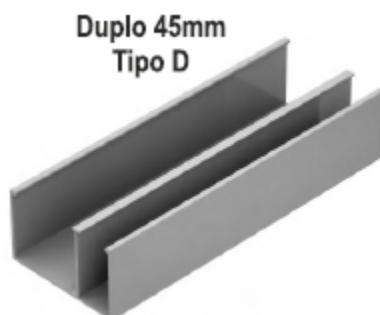

## Item 14 - Dutotec Simples 45mm DT14140.00 (Dutotec)

---

Perfis de alumínio fabricados em processo de extrusão garantido a colocação da tampa sob pressão

Dimensões da canaleta: 73mm (L) x 45mm (H)

Paredes externas: 1,5mm

Barras de 3 metros

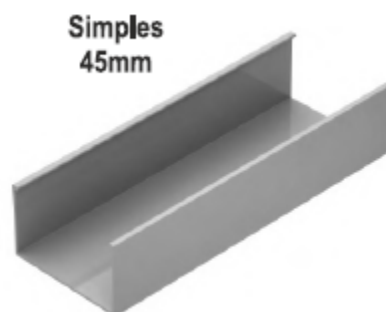

## Item 15 - Tampa de Dutotec DT 15040.00 (Dutotec)

---

Fabricado em alumínio

Tampas standard ranhurada

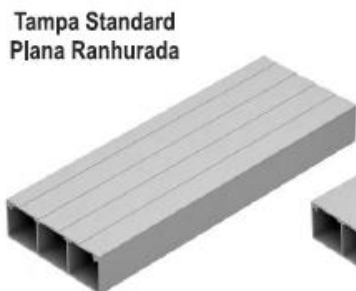



## Item 16 - Curva vertical interna DT38046.60 (Dutotec)

---

Fabricado em alumínio injetado

Tampas standard ranhurada

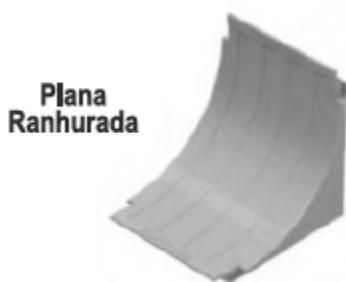

## Item 17 - Curva vertical externa 25mm DT38242.30 (Dutotec)

---

Fabricado em alumínio injetado

Composta de base e tampa

Tampas standard ranhurada



## Item 18 - Curva vertical externa 45mm DT38442.30 (Dutotec)

---

Fabricado em alumínio injetado

Composta de base e tampa

Tampas standard ranhurada



## Item 19 - Curva horizontal 25mm DT38642.30 (Dutotec)

---

Fabricado em alumínio injetado

Composta de base e tampa



# UNIVERSIDADE DE SÃO PAULO

Tampas standard ranhurada



Horizontal c/  
Tampa Plana Ranhurada

## **Item 20 - Curva horizontal 45mm DT38842.30 (Dutotec)**

---

Fabricado em alumínio injetado

Composta de base e tampa

Tampas standard ranhurada



Horizontal c/ Tampa  
Plana Ranhurada

## **Item 21 - Tampa terminal 25mm DT49140.00 (Dutotec)**

---

Fabricadas em termoplástico ABS/PC – V0

Encaixam-se na canaleta sob pressão



## **Item 22 - Tampa terminal 45mm DT49540.00 (Dutotec)**

---

Fabricadas em termoplástico ABS/PC – V0

Encaixam-se na canaleta sob pressão





# UNIVERSIDADE DE SÃO PAULO

## **Item 23 - Luvas de arremate 25mm DT48140.00 (Dutotec)**

---

Fabricado em alumínio injetado



**Standard 25**

## **Item 24 - Luvas de arremate 45mm DT48540.00 (Dutotec)**

---

Fabricado em alumínio injetado



## **Item 25 - Caixa de derivação tipo T 1x1 45mm DT53440.00 (Dutotec)**

---

Base em alumínio injetado

Tampa em termoplástico ABS/PC – V0

Modelo 1x1

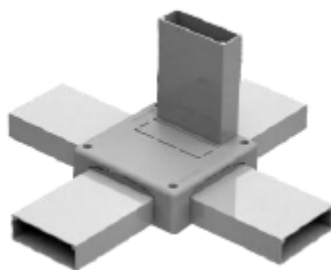

## **Item 26 - Porta equipamento 3 Blocos DT64444.10 (Dutotec)**

---

Fabricadas em termoplástico ABS/PC – V0

Encaixam-se na canaleta sob pressão





---

**Item 27 - Tomada tipo bloco 20A Preta DT99230.20 (Dutotec)**

Tomadas retangulares tipo bloco NBR 14136.2012 20ª



---

**Item 28 - Tomada tipo bloco 20A Vermelha DT99231.20 (Dutotec)**

Tomadas retangulares tipo bloco NBR 14136.2012 20ª



---

**Item 29 - Tomada tipo bloco 20A Branca DT99233.20 (Dutotec)**

Tomadas retangulares tipo bloco NBR 14136.2012 20ª



---

**Item 30 - Tomada tipo bloco 20A Azul DT99232.20 (Dutotec)**

Tomadas retangulares tipo bloco NBR 14136.2012 20ª





---

**Item 31 - Bloco cego branco DX99200.00 (Dutotec)**

---

Módulo em termoplástico ABS/PC – V0



---

**Item 32 - Espelho 4x2 branco 3 blocos DX99590.00 (Dutotec)**

---

Espelho com suporte em termoplástico ABS/PC – V0

Encaixe de tomadas/interruptores Dutotec/Pezzi



---

**Item 33 - Espelho 4x2 branco cego DX99596.00 (Dutotec)**

---

Espelho com suporte em termoplástico ABS/PC – V0



---

**Item 34 - Espelho 4x4 branco 6 blocos DX99591.00 (Dutotec)**

---

Espelho com suporte em termoplástico ABS/PC – V0

Encaixe de tomadas/interruptores Dutotec/Pezzi

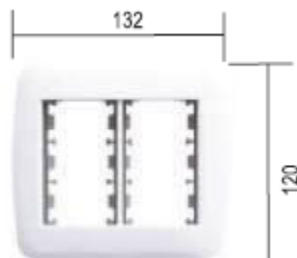

## **Item 35 - Espelho 4x4 branco cego DX99597.00 (Dutotec)**

Espelho com suporte em termoplástico ABS/PC – V0



## **Item 36 - Interruptor Bipolar branco DX99332.00 (Dutotec)**

Interruptor bipolar em termoplástico ABS/PC – V0



## **Item 37 - Calibrador de Dutos DT90010 (Dutotec)**

Ferramenta utilizada para auxiliar a calibragem da canaleta quando a abertura da mesma estiver menor dificultando a colocação das tampas





# UNIVERSIDADE DE SÃO PAULO

## Item 38 - Removedor de tampa DT90090 (Dutotec)

---

Ferramenta utilizada para facilitar a remoção das tampas da canaleta



## LOTE 2 - CABOS ELÉTRICOS, PLUGS E TERMINAIS

---

### Item 39 - Cabo flexível 1,5mm

---

Condutor Isolado 450/750V

condutor de cobre nu classe 5

Temperatura de trabalho de até 85°C

Com isolamento em termoplástico não halogenado.

Isolação antichama fabricada com biopolietileno, plástico de origem vegetal.

Atende aos requisitos das normas NBR13248, NBR5410, NBR13570.

Não emite fumaça escura e gases tóxicos em caso de incêndio.



### Item 40 - Plug macho 2P+T 20A

---

Plugue Polarizado tipo Macho padrão NBR14136

Tensão: 250V

Corrente / Amperes: 20A

Pólos: 2 pólos + terra

3 anos contra defeito de fabricação



## **Item 41 - Plug fêmea 2P+T 20A**

---

Plugue Polarizado tipo fêmea padrão NBR14136

Tensão: 250V

Corrente / Amperes: 20A

Pólos: 2 pólos + terra

3 anos contra defeito de fabricação



## **Item 42 - Terminal pré-isolado tipo ilhós 1,5mm**

---

Terminação de cabos de cobre rígido ou flexível para bornes.

Conexão por compressão. Alta condutividade elétrica e resistência à corrosão.

Instalações elétricas em geral (residencial, predial, industrial). Circuitos até 105°C e 750V.

16 de 29

Cobre eletrolítico e isolamento em nylon.

Estanhado e isolado.

ABNT NBR-5370



## **Item 43 - Terminal pré-isolado tipo ilhós 2,5mm**

---

Terminação de cabos de cobre rígido ou flexível para bornes.

Conexão por compressão. Alta condutividade elétrica e resistência à corrosão.

Instalações elétricas em geral (residencial, predial, industrial). Circuitos até 105°C e 750V.

Cobre eletrolítico e isolamento em nylon.

Estanhado e isolado.

ABNT NBR-5370



## **Item 44 – Terminal pré-isolado tipo ilhós 4,0mm**

---

Terminação de cabos de cobre rígido ou flexível para bornes.

Conexão por compressão. Alta condutividade elétrica e resistência à corrosão.

Instalações elétricas em geral (residencial, predial, industrial). Circuitos até 105°C e 750V.

Cobre eletrolítico e isolamento em nylon.

Estanhado e isolado.

ABNT NBR-5370



## **Item 45 – Terminal pré-isolado tipo ilhós 6,0mm**

---

Terminação de cabos de cobre rígido ou flexível para bornes.

Conexão por compressão. Alta condutividade elétrica e resistência à corrosão.

Instalações elétricas em geral (residencial, predial, industrial). Circuitos até 105°C e 750V.

Cobre eletrolítico e isolamento em nylon.

Estanhado e isolado.

ABNT NBR-5370



## **Item 46 – Terminal pré-isolado tipo ilhós 10,0mm**

---

Terminação de cabos de cobre rígido ou flexível para bornes.

Conexão por compressão. Alta condutividade elétrica e resistência à corrosão.

Instalações elétricas em geral (residencial, predial, industrial). Circuitos até 105°C e 750V.

Cobre eletrolítico e isolamento em nylon.

Estanhado e isolado.

ABNT NBR-5370





## **Item 47 – Terminal pré-isolado tipo ilhós 16,0mm**

---

Terminação de cabos de cobre rígido ou flexível para bornes.

Conexão por compressão. Alta condutividade elétrica e resistência à corrosão.

Instalações elétricas em geral (residencial, predial, industrial). Circuitos até 105°C e 750V.

Cobre eletrolítico e isolamento em nylon.

Estanhado e isolado.

ABNT NBR-5370



## **Item 48 – Terminal pré-isolado tipo forquilha 1,5mm**

---

Terminação de cabos de cobre rígido ou flexível.

Conexão por compressão. Alta condutividade elétrica e resistência à corrosão.

Instalações elétricas em geral (residencial, predial, industrial). Circuitos até 70°C e 750V.

Cobre eletrolítico e isolamento em PVC rígido com retardante de chamas.

Estanhado e isolado.

ABNT NBR-5370



## **Item 49 – Terminal pré-isolado tipo forquilha 2,5mm**

---

Terminação de cabos de cobre rígido ou flexível.

Conexão por compressão. Alta condutividade elétrica e resistência à corrosão.

Instalações elétricas em geral (residencial, predial, industrial). Circuitos até 70°C e 750V.

Cobre eletrolítico e isolamento em PVC rígido com retardante de chamas.

Estanhado e isolado.

ABNT NBR-5370



## **Item 50 - Terminal pré-isolado tipo forquilha 4,0mm**

---

Terminação de cabos de cobre rígido ou flexível.

Conexão por compressão. Alta condutividade elétrica e resistência à corrosão.

Instalações elétricas em geral (residencial, predial, industrial). Circuitos até 70°C e 750V.

19 de 29

Cobre eletrolítico e isolamento em PVC rígido com retardante de chamas.

Estanhado e isolado.

ABNT NBR-5370



## **Item 51 - Terminal pré-isolado tipo forquilha 6,0mm**

---

Terminação de cabos de cobre rígido ou flexível.

Conexão por compressão. Alta condutividade elétrica e resistência à corrosão.

Instalações elétricas em geral (residencial, predial, industrial). Circuitos até 70°C e 750V.

Cobre eletrolítico e isolamento em PVC rígido com retardante de chamas.

Estanhado e isolado.

ABNT NBR-5370



## **Item 52 - Conector Split Bolt 16mm<sup>2</sup>**

---

Conector tipo parafuso fendido

Derivação ou emenda (tração reduzida) para cabos indicado para conexões entre cobre-cobre.

Conexão por aperto alta condutividade elétrica e resistência a corrosão.

corpo em cobre eletrolítico, porca e miolo em liga de cobre.

Acabamento: estanhado.



## Item 53 - Conector Split Bolt 25mm<sup>2</sup>

---

Conector tipo parafuso fendido

Derivação ou emenda (tração reduzida) para cabos indicado para conexões entre cobre-cobre.

Conexão por aperto alta condutividade elétrica e resistência a corrosão.

corpo em cobre eletrolítico, porca e miolo em liga de cobre.

Acabamento: estanhado.



## LOTE 3 – DISJUNTORES DE VÁRIAS POTÊNCIAS

---

### Item 54 - Disjuntor Unipolar 10A

---

Frequência: 50/60Hz

Curva C

Resistência elétrica: 20.000 ciclos

Corrente de curto-circuito: 4kA

Norma: ABNT NBR NM 60898



# UNIVERSIDADE DE SÃO PAULO

Grau de Proteção: IP20

Padrão de Montagem: DIN 35mm

Cor Acabamento: Branco

Garantia: 1 ano



## Item 55 - Disjuntor Unipolar 25A

---

Frequência: 50/60Hz

Curva C

Resistência elétrica: 20.000 ciclos

Corrente de curto-circuito: 4kA

Norma: ABNT NBR NM 60898

21 de 29

Grau de Proteção: IP20

Padrão de Montagem: DIN 35mm

Cor Acabamento: Branco

Garantia: 1 ano



## Item 56 - Disjuntor Bipolar 40A

---

Frequência: 50/60Hz



# UNIVERSIDADE DE SÃO PAULO

Curva C

Resistência elétrica: 20.000 ciclos

Corrente de curto-circuito: 4kA

Norma: ABNT NBR NM 60898

Grau de Proteção: IP20

Padrão de Montagem: DIN 35mm

Cor Acabamento: Branco

Garantia: 1 ano



## Item 57 - Disjuntor Tripolar 25A

---

Frequência: 50/60Hz

Curva C

Resistência elétrica: 20.000 ciclos

Corrente de curto-circuito: 4kA

Norma: ABNT NBR NM 60898

Grau de Proteção: IP20

Padrão de Montagem: DIN 35mm

Cor Acabamento: Branco

22 de 29

Garantia: 1 ano





## Item 58 - Disjuntor Tripolar 40A

---

Frequência: 50/60Hz

Curva C

Resistência elétrica: 20.000 ciclos

Corrente de curto-circuito: 4kA

Norma: ABNT NBR NM 60898

Grau de Proteção: IP20

Padrão de Montagem: DIN 35mm

Cor Acabamento: Branco

Garantia: 1 ano



---

## LOTE 4 – LÂMPADAS, HOLOFOTES E ACESSÓRIOS

---

### Item 59 - Lâmpada de LED tubular 10W

---

Ângulo de feixe da luz: mínimo de 120 graus base: g-13

Bulbo: t-8 branco leitoso

Característica 1 - alimentação unilateral (fase/neutro na mesma extremidade)

Dimensões - comprimento 600 mm fator de potência - maior igual 0,92

Fluxo luminoso: mínimo de 800 lm irc: mínimo 80

Normalização: com certificação compulsória do inmetro potência: potencia de 9 a 10 watts

Temperatura de cor: de 6000 a 6500k

Tensão: tensão 100 - 240v; reator eletrônico / fonte integrado com fator de potência alto

Tipos de led: tipo smd

Vida útil: mínimo 25.000 horas





## Item 60 - Relé Foto Eletrônico

Potência: 500W

Tensão: Bivolt

2 anos de garantia



## Item 61 - Mini Contator auxiliar 2NF e NA

Composição de contatos de polos 2 NA + 2 NF

[UE] tensão de operação nominal  $\leq 690 \text{ V}$   $\leq 400 \text{ Hz}$

Tipo do circuito de controle CA a 50/60 Hz

Tensão de circuito de controle 220..0,230 V CA 50/60 Hz [ITH] corrente térmica ao ar livre convencional 10 A (a 50 °C)

Capacidade de fechamento nominal Irms 110 A para IEC 60947

Classificação do fusível associado 10 A gG conforme IEC 60947 / 10 A gG conforme VDE 0660





# UNIVERSIDADE DE SÃO PAULO

## Item 62 - Abraçadeira de nylon

---

Tamanho: 200mm x 2,5mm



## Item 63 - Bocal de louça E-27

---

Corpo em Porcelana

Borne Embutido

Parafusos Philips para aperto

Base E-27

Corrente 4A;

Voltagem: Até 250V

Altura do Soquete: 4,5 cm

Circunferencia Boca: 4 cm



## LOTE 5 – TRANSFORMADORES DE CORRENTE E ACESSÓRIOS

---

### Item 64 - Transformador de Corrente (TC) corrente primária 1000A e secundária de 5A

---

Corrente no secundário 5Aca

Máxima tensão de trabalho: 720Vca

Frequência: 50/60Hz

Classe de temperatura: B (130°C)



# UNIVERSIDADE DE SÃO PAULO

Temperatura ambiente: ? 25 até + 65°C

Sobrecarga contínua: 1,2 x I<sub>pn</sub> (I<sub>pn</sub>=corrente nominal no primário)

Corrente térmica (I<sub>th</sub>): 60 x I<sub>pn</sub>

Tensão de isolamento: 4kv

Precisão: 0,5% do fundo de escala

Normas de referência: IEC44-1 / BS7626 / NBR6856 / NBR6821 / IEC185



## **Item 65 - Transformador de Corrente (TC) corrente primária 600A e secundária de 5A**

---

Corrente no secundário 5Aca

Máxima tensão de trabalho: 720Vca

Frequência: 50/60Hz

Classe de temperatura: B (130°C)

Temperatura ambiente: ? 25 até + 65°C

Sobrecarga contínua: 1,2 x I<sub>pn</sub> (I<sub>pn</sub>=corrente nominal no primário)

Corrente térmica (I<sub>th</sub>): 60 x I<sub>pn</sub>

Tensão de isolamento: 4kv

Precisão: 0,5% do fundo de escala

Normas de referência: IEC44-1 / BS7626 / NBR6856 / NBR6821 / IEC185





## **Item 66 - Transformador de Corrente (TC) corrente primária 400A e secundária de 5A**

---

Corrente no secundário 5Aca

Máxima tensão de trabalho: 720Vca

Frequência: 50/60Hz

Classe de temperatura: B (130°C)

Temperatura ambiente: ? 25 até + 65°C

Sobrecarga contínua: 1,2 x I<sub>pn</sub> (I<sub>pn</sub>=corrente nominal no primário)

Corrente térmica (I<sub>th</sub>): 60 x I<sub>pn</sub>

Tensão de isolamento: 4kv

Precisão: 0,5% do fundo de escala

Normas de referência: IEC44-1 / BS7626 / NBR6856 / NBR6821 / IEC185



## **Item 67 - Bornes de conexão 2,5mm<sup>2</sup>**

---

Bornes a parafuso Série SUT2

Borne de passagem

Conexão a Parafuso;

Material isolante em Poliamida PA 66;

Montagem em Trilho DIN;

Normas Compatíveis: IEC-60947-7-1;

Segue a diretiva RoHS;

Acessórios para identificação.



## **Item 68 - Bornes de proteção com fusível**

---

Bornes a parafuso Série SUT2

Borne Fusível 6,3 A 0,5 A

Conexão a Parafuso;

Material isolante em Poliamida PA 66;

Montagem em Trilho DIN;

Normas Compatíveis: IEC-60947-7-1;

Segue a diretiva RoHS;

Acessórios para identificação.

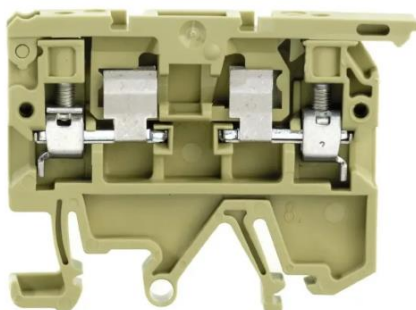

## **Item 69 - Paineis 400x300x200mm**

---

Quadro Comando Sobrepor

Aço Carbono Bege Ral 7032

Medidas: 400 mm 300 mm 200 mm



## B. OUTROS REQUISITOS DA CONTRATAÇÃO

Os materiais elétricos utilizados devem estar em conformidade com as normas vigentes, garantindo segurança, qualidade e eficiência. É fundamental que esses materiais atendam às especificações técnicas estabelecidas pelos órgãos reguladores, como a ABNT 5410, 5419 e 14039 (Associação Brasileira de Normas Técnicas), para assegurar a proteção contra riscos de curto-circuito, incêndios e outros acidentes. Além disso, o uso de materiais certificados e aprovados pelas autoridades competentes é essencial para garantir a conformidade legal e a segurança de todos os usuários.

## C. OBSERVAÇÕES GERAIS

Deverão ser ofertados equipamentos de primeira qualidade, portanto, não serão aceitos produtos que apresentem quaisquer defeitos de fabricação.

Não serão aceitos, sob quaisquer justificativas e pretextos, produtos que não atendam aos requisitos pré-estabelecidos, desta forma as empresas participantes deverão estar cientes das especificações dos produtos ofertados.

**A identificação do produto ofertado é obrigatória e vinculativa. Assim sendo, deverá constar, sob pena de desclassificação, a marca e o modelo do objeto ofertado pela proponente. Propostas com designações genéricas, tais como “conforme edital”, “conforme TR”, “importado” ou que não identifiquem a marca do produto serão desclassificadas.**

A equipe técnica utilizará a marca e o modelo informado pela proponente para realizar a análise detalhada das especificações. Quando solicitado, a proponente deverá anexar o detalhamento do objeto, tais como: catálogos oficiais dos produtos, manuais, fichas técnicas, descritivos e outros que julgar necessário ou, ainda, um link para o site do fabricante no qual conste a especificação detalhada do objeto.

## PROPOSTA COMERCIAL

**Ao Instituto de Ciências Matemáticas e de Computação da Universidade de São Paulo**

**Prezados(as) Senhores(as),**

**Pela presente, apresentamos e submetemos à apreciação de V.Sas., nossa Proposta Comercial, observada a descrição do objeto constantes do Termo de Referência:**

### **1 - Identificação da empresa Proponente:**

Identificação da empresa Proponente:

Razão Social:

CNPJ nº:

Endereço:

CEP:

Cidade:

Estado:

Telefone:

Identificação do responsável:

Representante legal com poderes para assinar o contrato:

Qualificação (cargo e CPF):

E-mail:

Telefone:

Dados para pagamento

Dados bancários (Banco do Brasil) [\*]:

AGÊNCIA: \_\_\_\_\_ C/C: \_\_\_\_\_

### **Observações:**

Nos valores apresentados deverão estar incluídos, além do lucro, todas e quaisquer despesas de responsabilidade do Proponente que, direta ou indiretamente, decorram do fornecimento do objeto contratado. Não será admitida a proposta parcial, isto é, a oferta deverá abranger a integralidade do item de interesse da Proponente.

Nos termos do Decreto Estadual nº 62.687/2017 e da Portaria USP nº 8.249/2017, o pagamento será realizado exclusivamente por meio de crédito em conta corrente no Banco do Brasil S.A., de titularidade do fornecedor contratado.

Caso a licitante não possua conta no Banco do Brasil S.A., deverá encaminhar declaração se comprometendo a realizar a abertura para recebimento dos valores, conforme modelo do Anexo III do Edital de Licitação.



## 2 - PROPOSTA:

### GRUPO / LOTE 01 – Canaletas de alumínio e respectivos acessórios

#### Canaleta DutotecX Branca com tampa DX10040

Item	Quantidade (1)	Unidade	Preço unitário (2)	Preço total (3) = (1) x (2)
1	40	Barra		
Garantia:			Prazo de entrega:	
Marca ofertada:			Modelo ofertado:	

#### Curva vertical interna 90° DX18440

Item	Quantidade (1)	Unidade	Preço unitário (2)	Preço total (3) = (1) x (2)
2	100	Peça		
Garantia:			Prazo de entrega:	
Marca ofertada:			Modelo ofertado:	

#### Curva vertical externa 90° DX18340

Item	Quantidade (1)	Unidade	Preço unitário (2)	Preço total (3) = (1) x (2)
3	100	Peça		
Garantia:			Prazo de entrega:	
Marca ofertada:			Modelo ofertado:	

#### Curva Horizontal DX18240.00

Item	Quantidade (1)	Unidade	Preço unitário (2)	Preço total (3) = (1) x (2)
4	100	Peça		
Garantia:			Prazo de entrega:	
Marca ofertada:			Modelo ofertado:	

Porta equipamento 2 Blocos DX18840				
Item	Quantidade (1)	Unidade	Preço unitário (2)	Preço total (3) = (1) x (2)
5	100	Peça		
Garantia:			Prazo de entrega:	
Marca ofertada:			Modelo ofertado:	

Porta equipamento 2 blocos ML DX18841				
Item	Quantidade (1)	Unidade	Preço unitário (2)	Preço total (3) = (1) x (2)
6	50	Peça		
Garantia:			Prazo de entrega:	
Marca ofertada:			Modelo ofertado:	

Caixa de derivação Cega DX18940				
Item	Quantidade (1)	Unidade	Preço unitário (2)	Preço total (3) = (1) x (2)
7	50	Peça		
Garantia:			Prazo de entrega:	
Marca ofertada:			Modelo ofertado:	

Caixa de derivação 3 blocos DX18941				
Item	Quantidade (1)	Unidade	Preço unitário (2)	Preço total (3) = (1) x (2)
8	50	Peça		
Garantia:			Prazo de entrega:	
Marca ofertada:			Modelo ofertado:	

Tampa terminal DX 18540				
Item	Quantidade (1)	Unidade	Preço unitário (2)	Preço total (3) = (1) x (2)
9	100	Peça		
Garantia:			Prazo de entrega:	
Marca ofertada:			Modelo ofertado:	

Derivação Tipo T DX18740				
Item	Quantidade (1)	Unidade	Preço unitário (2)	Preço total (3) = (1) x (2)
10	50	Peça		
Garantia:			Prazo de entrega:	
Marca ofertada:			Modelo ofertado:	

Caixa de Derivação tipo XT DX18745				
Item	Quantidade (1)	Unidade	Preço unitário (2)	Preço total (3) = (1) x (2)
11	50	Peça		
Garantia:			Prazo de entrega:	
Marca ofertada:			Modelo ofertado:	

Dutotec Duplo 25mm Tipo D DT12241.00				
Item	Quantidade (1)	Unidade	Preço unitário (2)	Preço total (3) = (1) x (2)
12	50	Barra		
Garantia:			Prazo de entrega:	
Marca ofertada:			Modelo ofertado:	

Dutotec Duplo 45mm Tipo D DT14441.00				
Item	Quantidade (1)	Unidade	Preço unitário (2)	Preço total (3) = (1) x (2)
13	50	Barra		
Garantia:			Prazo de entrega:	
Marca ofertada:			Modelo ofertado:	

Dutotec Simples 45mm DT14140.00				
Item	Quantidade (1)	Unidade	Preço unitário (2)	Preço total (3) = (1) x (2)
14	20	Barra		
Garantia:			Prazo de entrega:	
Marca ofertada:			Modelo ofertado:	

Tampa de Dutotec DT 15040.00				
Item	Quantidade (1)	Unidade	Preço unitário (2)	Preço total (3) = (1) x (2)
15	100	Barra		
Garantia:			Prazo de entrega:	
Marca ofertada:			Modelo ofertado:	

Curva vertical interna DT38046.60				
Item	Quantidade (1)	Unidade	Preço unitário (2)	Preço total (3) = (1) x (2)
16	50	Peça		
Garantia:			Prazo de entrega:	
Marca ofertada:			Modelo ofertado:	

Curva vertical externa 25mm DT38242.30				
Item	Quantidade (1)	Unidade	Preço unitário (2)	Preço total (3) = (1) x (2)
17	50	Peça		
Garantia:			Prazo de entrega:	
Marca ofertada:			Modelo ofertado:	

Curva vertical externa 45mm DT38442.30				
Item	Quantidade (1)	Unidade	Preço unitário (2)	Preço total (3) = (1) x (2)
18	50	Peça		
Garantia:			Prazo de entrega:	
Marca ofertada:			Modelo ofertado:	

Curva horizontal 25mm DT38642.30				
Item	Quantidade (1)	Unidade	Preço unitário (2)	Preço total (3) = (1) x (2)
19	50	Peça		
Garantia:			Prazo de entrega:	
Marca ofertada:			Modelo ofertado:	

Curva horizontal 45mm DT38842.30				
Item	Quantidade (1)	Unidade	Preço unitário (2)	Preço total (3) = (1) x (2)
20	50	Peça		
Garantia:			Prazo de entrega:	
Marca ofertada:			Modelo ofertado:	

Tampa terminal 25mm DT49140.00				
Item	Quantidade (1)	Unidade	Preço unitário (2)	Preço total (3) = (1) x (2)
21	50	Peça		
Garantia:			Prazo de entrega:	
Marca ofertada:			Modelo ofertado:	

Tampa terminal 45mm DT49540.00				
Item	Quantidade (1)	Unidade	Preço unitário (2)	Preço total (3) = (1) x (2)
22	50	Peça		
Garantia:			Prazo de entrega:	
Marca ofertada:			Modelo ofertado:	

Luvas de arremate 25mm DT48140.00				
Item	Quantidade (1)	Unidade	Preço unitário (2)	Preço total (3) = (1) x (2)
23	20	Peça		
Garantia:			Prazo de entrega:	
Marca ofertada:			Modelo ofertado:	

Luvas de arremate 45mm DT48540.00				
Item	Quantidade (1)	Unidade	Preço unitário (2)	Preço total (3) = (1) x (2)
24	20	Peça		
Garantia:			Prazo de entrega:	
Marca ofertada:			Modelo ofertado:	

Caixa de derivação tipo T 1x1 45mm DT53440.00				
Item	Quantidade (1)	Unidade	Preço unitário (2)	Preço total (3) = (1) x (2)
25	20	Peça		
Garantia:		Prazo de entrega:		
Marca ofertada:		Modelo ofertado:		

Porta equipamento 3 Blocos DT64444.10				
Item	Quantidade (1)	Unidade	Preço unitário (2)	Preço total (3) = (1) x (2)
26	100	Peça		
Garantia:		Prazo de entrega:		
Marca ofertada:		Modelo ofertado:		

Tomada tipo bloco 20A Preta DT99230.20				
Item	Quantidade (1)	Unidade	Preço unitário (2)	Preço total (3) = (1) x (2)
27	100	Peça		
Garantia:		Prazo de entrega:		
Marca ofertada:		Modelo ofertado:		

Tomada tipo bloco 20A Vermelha DT99231.20				
Item	Quantidade (1)	Unidade	Preço unitário (2)	Preço total (3) = (1) x (2)
28	100	Peça		
Garantia:		Prazo de entrega:		
Marca ofertada:		Modelo ofertado:		

Tomada tipo bloco 20A Branca DT99233.20				
Item	Quantidade (1)	Unidade	Preço unitário (2)	Preço total (3) = (1) x (2)
29	300	Peça		
Garantia:		Prazo de entrega:		
Marca ofertada:		Modelo ofertado:		

Tomada tipo bloco 20A Azul DT99232.20				
Item	Quantidade (1)	Unidade	Preço unitário (2)	Preço total (3) = (1) x (2)
30	50	Peça		
Garantia:			Prazo de entrega:	
Marca ofertada:			Modelo ofertado:	

Bloco cego branco DX99200.00				
Item	Quantidade (1)	Unidade	Preço unitário (2)	Preço total (3) = (1) x (2)
31	200	Peça		
Garantia:			Prazo de entrega:	
Marca ofertada:			Modelo ofertado:	

Espelho 4x2 branco 3 blocos DX99590.00				
Item	Quantidade (1)	Unidade	Preço unitário (2)	Preço total (3) = (1) x (2)
32	50	Peça		
Garantia:			Prazo de entrega:	
Marca ofertada:			Modelo ofertado:	

Espelho 4x2 branco cego DX99596.00				
Item	Quantidade (1)	Unidade	Preço unitário (2)	Preço total (3) = (1) x (2)
33	30	Peça		
Garantia:			Prazo de entrega:	
Marca ofertada:			Modelo ofertado:	

Espelho 4x4 branco 6 blocos DX99591.00				
Item	Quantidade (1)	Unidade	Preço unitário (2)	Preço total (3) = (1) x (2)
34	30	Peça		
Garantia:			Prazo de entrega:	
Marca ofertada:			Modelo ofertado:	



Espelho 4x4 branco cego DX99597.00				
Item	Quantidade (1)	Unidade	Preço unitário (2)	Preço total (3) = (1) x (2)
35	30	Peça		
Garantia:			Prazo de entrega:	
Marca ofertada:			Modelo ofertado:	

Interruptor Bipolar branco DX99332.00				
Item	Quantidade (1)	Unidade	Preço unitário (2)	Preço total (3) = (1) x (2)
36	50	Peça		
Garantia:			Prazo de entrega:	
Marca ofertada:			Modelo ofertado:	

Calibrador de Dutos DT90010				
Item	Quantidade (1)	Unidade	Preço unitário (2)	Preço total (3) = (1) x (2)
37	3	Peça		
Garantia:			Prazo de entrega:	
Marca ofertada:			Modelo ofertado:	

Removedor de tampa DT90090				
Item	Quantidade (1)	Unidade	Preço unitário (2)	Preço total (3) = (1) x (2)
38	3	Peça		
Garantia:			Prazo de entrega:	
Marca ofertada:			Modelo ofertado:	

GRUPO / LOTE 02 – Cabos elétricos, Plugs e terminais				
--	--	--	--	--

Cabo flexível 1,5mm				
Item	Quantidade (1)	Unidade	Preço unitário (2)	Preço total (3) = (1) x (2)
39	5	Rolo		
Garantia:		Prazo de entrega:		
Marca ofertada:		Modelo ofertado:		

Plug macho 2P+T 20A				
Item	Quantidade (1)	Unidade	Preço unitário (2)	Preço total (3) = (1) x (2)
40	100	Peça		
Garantia:		Prazo de entrega:		
Marca ofertada:		Modelo ofertado:		

Plug fêmea 2P+T 20A				
Item	Quantidade (1)	Unidade	Preço unitário (2)	Preço total (3) = (1) x (2)
41	100	unidade(s)		
Garantia:		Prazo de entrega:		
Marca ofertada:		Modelo ofertado:		

Terminal pré-isolado tipo ilhós 1,5mm				
Item	Quantidade (1)	Unidade	Preço unitário (2)	Preço total (3) = (1) x (2)
42	500	unidade(s)		
Garantia:		Prazo de entrega:		
Marca ofertada:		Modelo ofertado:		

Terminal pré-isolado tipo ilhós 2,5mm				
Item	Quantidade (1)	Unidade	Preço unitário (2)	Preço total (3) = (1) x (2)
43	500	unidade(s)		
Garantia:		Prazo de entrega:		
Marca ofertada:		Modelo ofertado:		

Terminal pré-isolado tipo ilhós 4mm				
Item	Quantidade (1)	Unidade	Preço unitário (2)	Preço total (3) = (1) x (2)
44	500	unidade(s)		
Garantia:			Prazo de entrega:	
Marca ofertada:			Modelo ofertado:	

Terminal pré-isolado tipo ilhós 6mm				
Item	Quantidade (1)	Unidade	Preço unitário (2)	Preço total (3) = (1) x (2)
45	500	unidade(s)		
Garantia:			Prazo de entrega:	
Marca ofertada:			Modelo ofertado:	

Terminal pré-isolado tipo ilhós 10mm				
Item	Quantidade (1)	Unidade	Preço unitário (2)	Preço total (3) = (1) x (2)
46	100	unidade(s)		
Garantia:			Prazo de entrega:	
Marca ofertada:			Modelo ofertado:	

Terminal pré-isolado tipo ilhós 16mm				
Item	Quantidade (1)	Unidade	Preço unitário (2)	Preço total (3) = (1) x (2)
47	100	unidade(s)		
Garantia:			Prazo de entrega:	
Marca ofertada:			Modelo ofertado:	

Terminal pré-isolado tipo forquilha 1,5mm				
Item	Quantidade (1)	Unidade	Preço unitário (2)	Preço total (3) = (1) x (2)
48	500	unidade(s)		
Garantia:			Prazo de entrega:	
Marca ofertada:			Modelo ofertado:	

Terminal pré-isolado tipo forquilha 2,5mm				
Item	Quantidade (1)	Unidade	Preço unitário (2)	Preço total (3) = (1) x (2)
49	500	unidade(s)		
Garantia:			Prazo de entrega:	
Marca ofertada:			Modelo ofertado:	

Terminal pré-isolado tipo forquilha 4mm				
Item	Quantidade (1)	Unidade	Preço unitário (2)	Preço total (3) = (1) x (2)
50	500	unidade(s)		
Garantia:			Prazo de entrega:	
Marca ofertada:			Modelo ofertado:	

Terminal pré-isolado tipo forquilha 6mm				
Item	Quantidade (1)	Unidade	Preço unitário (2)	Preço total (3) = (1) x (2)
51	500	unidade(s)		
Garantia:			Prazo de entrega:	
Marca ofertada:			Modelo ofertado:	

Conector Split Bolt 16mm2				
Item	Quantidade (1)	Unidade	Preço unitário (2)	Preço total (3) = (1) x (2)
52	20	unidade(s)		
Garantia:			Prazo de entrega:	
Marca ofertada:			Modelo ofertado:	

Conector Split Bolt 25mm2				
Item	Quantidade (1)	Unidade	Preço unitário (2)	Preço total (3) = (1) x (2)
53	20	unidade(s)		
Garantia:			Prazo de entrega:	
Marca ofertada:			Modelo ofertado:	

**GRUPO / LOTE 03 – Disjuntores de várias potências**

**Disjuntor Unipolar 10A**

Item	Quantidade (1)	Unidade	Preço unitário (2)	Preço total (3) = (1) x (2)
54	50	unidade(s)		
Garantia:			Prazo de entrega:	
Marca ofertada:			Modelo ofertado:	

**Disjuntor Unipolar 25A**

Item	Quantidade (1)	Unidade	Preço unitário (2)	Preço total (3) = (1) x (2)
55	50	unidade(s)		
Garantia:			Prazo de entrega:	
Marca ofertada:			Modelo ofertado:	

**Disjuntor Bipolar 40A**

Item	Quantidade (1)	Unidade	Preço unitário (2)	Preço total (3) = (1) x (2)
56	10	unidade(s)		
Garantia:			Prazo de entrega:	
Marca ofertada:			Modelo ofertado:	

**Disjuntor Tripolar 25A**

Item	Quantidade (1)	Unidade	Preço unitário (2)	Preço total (3) = (1) x (2)
57	10	unidade(s)		
Garantia:			Prazo de entrega:	
Marca ofertada:			Modelo ofertado:	

**Disjuntor Tripolar 40A**

Item	Quantidade (1)	Unidade	Preço unitário (2)	Preço total (3) = (1) x (2)
58	10	unidade(s)		
Garantia:			Prazo de entrega:	
Marca ofertada:			Modelo ofertado:	

**GRUPO / LOTE 04 – Lâmpadas, Holofotes e acessórios**

**Lâmpada de LED tubular 10W**

Item	Quantidade (1)	Unidade	Preço unitário (2)	Preço total (3) = (1) x (2)
59	100	unidade(s)		
Garantia:			Prazo de entrega:	
Marca ofertada:			Modelo ofertado:	

**Relé Foto Eletrônico**

Item	Quantidade (1)	Unidade	Preço unitário (2)	Preço total (3) = (1) x (2)
60	20	unidade(s)		
Garantia:			Prazo de entrega:	
Marca ofertada:			Modelo ofertado:	

**Mini Contator auxiliar 2NF e NA**

Item	Quantidade (1)	Unidade	Preço unitário (2)	Preço total (3) = (1) x (2)
61	10	unidade(s)		
Garantia:			Prazo de entrega:	
Marca ofertada:			Modelo ofertado:	

**Abraçadeira de nylon**

Item	Quantidade (1)	Unidade	Preço unitário (2)	Preço total (3) = (1) x (2)
62	5000	unidade(s)		
Garantia:			Prazo de entrega:	
Marca ofertada:			Modelo ofertado:	

**Bocal de louça E-27**

Item	Quantidade (1)	Unidade	Preço unitário (2)	Preço total (3) = (1) x (2)
63	50	unidade(s)		
Garantia:			Prazo de entrega:	
Marca ofertada:			Modelo ofertado:	

**GRUPO / LOTE 05 – Transformadores de corrente e acessórios**

**Transformador de Corrente (TC) corrente primária 1000A e secundária de 5A**

Item	Quantidade (1)	Unidade	Preço unitário (2)	Preço total (3) = (1) x (2)
64	3	unidade(s)		
Garantia:			Prazo de entrega:	
Marca ofertada:			Modelo ofertado:	

**Transformador de Corrente (TC) corrente primária 600A e secundária de 5A**

Item	Quantidade (1)	Unidade	Preço unitário (2)	Preço total (3) = (1) x (2)
65	18	unidade(s)		
Garantia:			Prazo de entrega:	
Marca ofertada:			Modelo ofertado:	

**Transformador de Corrente (TC) corrente primária 400A e secundária de 5A**

Item	Quantidade (1)	Unidade	Preço unitário (2)	Preço total (3) = (1) x (2)
66	3	unidade(s)		
Garantia:			Prazo de entrega:	
Marca ofertada:			Modelo ofertado:	

**Bornes de conexão 2,5mm2**

Item	Quantidade (1)	Unidade	Preço unitário (2)	Preço total (3) = (1) x (2)
67	64	unidade(s)		
Garantia:			Prazo de entrega:	
Marca ofertada:			Modelo ofertado:	

**Bornes de proteção com fusível**

Item	Quantidade (1)	Unidade	Preço unitário (2)	Preço total (3) = (1) x (2)
68	24	unidade(s)		
Garantia:			Prazo de entrega:	
Marca ofertada:			Modelo ofertado:	

Painel 400x300x200mm				
Item	Quantidade (1)	Unidade	Preço unitário (2)	Preço total (3) = (1) x (2)
69	2	unidade(s)		
Garantia:			Prazo de entrega:	
Marca ofertada:			Modelo ofertado:	

### 3 - DAS DEMAIS CONDIÇÕES:

**Prazo de entrega: 30 dias corridos;**

**Validade da proposta: 60 dias corridos;**

**Prazo de pagamento: 28 dias corridos.**

Declaramos concordar com os termos da Resolução USP nº 8548/2023 e Portaria nº 8249/2023. Declaramos também total concordância com os termos do Edital de Licitação e seus anexos em referência.

\_\_\_\_\_, \_\_\_\_ de \_\_\_\_\_ de \_\_\_\_\_.

(Local)

(Data)

\_\_\_\_\_  
(Nome e assinatura do representante legal da proponente / cargo)



### **ANEXO III – COMPROMISSO DE ABERTURA DE CONTA NO BANCO DO BRASIL**

#### **DECLARAÇÃO**

Eu, ....., responsável legal da empresa ....., pessoa jurídica de direito privado, participante do procedimento de Pregão Eletrônico nº .... – ICMC, da Universidade de São Paulo, promovido por intermédio do Instituto de Ciências Matemáticas e de Computação, ICMC/USP, declaro para fins processuais junto ao Pregão Eletrônico, e em cumprimento ao disposto no Decreto Estadual nº 62.687/2017 e da Portaria USP nº 8.249/2023, que a empresa providenciará a abertura de conta bancária junto ao Banco do Brasil, de modo a viabilizar o recebimento dos valores referentes à contratação que venha a ser efetivada com a Universidade de São Paulo.

Estamos cientes de que a abertura da referida conta é condição necessária para o pagamento dos valores contratuais e diligenciaremos para que o processo seja concluído com a maior brevidade possível.

\_\_\_\_\_, \_\_\_\_ de \_\_\_\_\_ de \_\_\_\_\_.  
(Local), (Data)

---

(Nome e assinatura do representante legal da licitante / cargo)

#### ANEXO IV – DECLARAÇÃO DE RETIRADA DE MATERIAL EM GARANTIA

Eu, ....., responsável legal da empresa ....., participante do procedimento de Pregão Eletrônico nº .../..... – ICMC, da Universidade de São Paulo, promovido por intermédio do Instituto de Ciências Matemáticas e de Computação, ICMC/USP, declaro para os devidos fins que durante o período de garantia dos bens, tanto este quanto as partes/peças que o compõem e que apresentarem defeitos serão reparados e/ou trocados e todas as despesas inerentes à reposição e transporte destes correrão por conta desta licitante, não cabendo à Universidade quaisquer ônus, em especial no que concerne ao envio, se necessário, de itens danificados ao fornecedor e/ou assistência técnica indicada.

\_\_\_\_\_, \_\_\_\_ de \_\_\_\_\_ de \_\_\_\_\_.  
(Local), (Data)

---

(Nome e assinatura do representante legal da licitante / cargo)



## **ANEXO V – ORIENTAÇÕES SOBRE A RETENÇÃO DE IMPOSTO DE RENDA**

Em razão da publicação da IN RFB nº 2.145/2023, que alterou a IN RFB nº 1.234/2012, a Universidade de São Paulo, na condição de Autarquia Especial do Governo do Estado de São Paulo, deverá realizar a retenção na fonte do valor correspondente ao Imposto sobre a Renda e Proventos de Qualquer Natureza incidente sobre rendimentos pagos às pessoas jurídicas contratadas para fornecimento de bens e prestação de serviços em geral, inclusive obras de construção civil, observadas as disposições da Lei nº 9.430/1996, do Decreto nº 9.580/2018 (Regulamento do Imposto de Renda) e da Portaria Conjunta CGE/CAF nº 01/2023.

### **INSTRUÇÃO NORMATIVA RFB Nº 1234, DE 11 DE JANEIRO DE 2012**

### **INSTRUÇÃO NORMATIVA RFB Nº 2145, DE 26 DE JUNHO DE 2023**

Por decorrência, será de exclusiva responsabilidade da pessoa jurídica fornecedora do bem ou prestadora do serviço destacar no documento fiscal a alíquota a ser descontada, observadas as regras de retenção dispostas na Instrução Normativa RFB nº 1.234, de 2012 e a coluna "IR (02)" do Anexo I da mesma Instrução ou, quando amparados por isenção, não incidência ou alíquota zero, destacar o enquadramento legal do benefício no respectivo documento fiscal, sob pena de a retenção do Imposto sobre a Renda (IR) ser efetuada sobre o valor total do documento fiscal, no percentual correspondente à natureza do bem ou do serviço.



## USPAssina - Autenticação digital de documentos da USP

### Registro de assinatura(s) eletrônica(s)

Este documento foi assinado de forma eletrônica pelos seguintes participantes e sua autenticidade pode ser verificada através do código X8L2-78VG-3WJ1-7AE5 no seguinte link: <https://portalservicos.usp.br/iddigital/X8L2-78VG-3WJ1-7AE5>

**André Carlos Ponce de Leon Ferreira de Carvalho**

**Nº USP:** 94764

**Data:** 23/02/2026 10:34